



Cynllun Cyngor Gwynedd 2018-2023: Adolygiad 2022/23 - Blaenoriaethau Gwella





	Tudalen
Rhagair Arweinydd y Cyngor	3
Cyflwyniad i'r Cynllun	4
Blaenoriaethau Gwella	8

Mae'r adroddiad yn rhoi darlun o'r prif faterion y byddwn yn canolbwyntio arnynt yn ystod 2022/23, sef ein Blaenoriaethau Gwella, tra fod y Cynllun yn ei gyfarwydd hefyd yn rhoi mw y o wybodaeth am holl ystod gwaith y Cyngor a'n cyllidebau.

Er mwyn gweld fersiynau electronig o unrhyw un o'r dogfennau yma, dilynwch y ddolen hon i wefan y Cyngor:

www.gwynedd.llyw.cymru/CynllunYCyngor

Os oes arnoch angen y ddogfen hon mewn iaith neu fformat arall ffoniwch 01766 771000 neu anfonwch e-bost i cydraddoldeb@gwynedd.llyw.cymru

Os oes arnoch angen mwy o wybodaeth am y Cynllun hwn cysylltwch â

Gwasanaeth Cefnogi Busnes y Cyngor drwy ffonio 01766 771000;
Ymweld â'r wefan - www.gwynedd.llyw.cymru/CynllunYCyngor;
Neu anfonwch e-bost i cynlluncyngor@gwynedd.llyw.cymru



[@CyngorGwyneddCouncil](https://www.facebook.com/CyngorGwyneddCouncil)



[@CyngorGwynedd](https://twitter.com/CyngorGwynedd)



01766 771000



www.gwynedd.llyw.cymru

Rhagair Arweinydd y Cyngor

Braint yw cael cyflwyno Cynllun Cyngor Gwynedd 2018 – 2023, sef y flwyddyn olaf yn y Cynllun pum mlynedd. Yn dilyn yr etholiad ym mis Mai 2022, bydd Cyngor newydd yn cyfarfod er mwyn llunio eu blaenoriaethau am y pum mlynedd nesaf.

Wrth i'r Cynllun ddod i ddiwedd ei oes, mae'n gyfle i mi edrych yn ôl ar yr hyn sydd wedi ei gyflawni, a hynny mewn amgylchiadau anodd iawn ar brydiau oherwydd y wasgfa ariannol, Brexit a pandemig Covid-19 sydd wedi cael dylanwad ac effaith pellgyrhaeddol ar drigolion a gwasanaethau lleol.



Yn fwy nag erioed mae'r cyfnod wedi rhoi chwyddwydr ar faterion iechyd meddwl a llesiant o fewn ein cymunedau, ac mae angen i ni fynd i'r afael â'r materion yma. Rydym eisoes wedi agor hybiau sy'n cynnig cymorth emosiynol ac ymarferol i'r rhai o dan 25 oed ym Mlaenau Ffestiniog a Caernarfon. Yn y dyfodol byddwn yn parhau i gyd-weithio gyda'n partneriaid yn y sector gyhoeddus a'r trydydd sector i sicrhau cysondeb o ran mynediad i wasanaethau iechyd meddwl addas ac amserol ar draws y sir.

Gyda'r mwyafrif ohonom wedi treulio mwy o amser o fewn ein cymunedau dros y ddwy flynedd diwethaf rydym wedi dod yn fwy ymwybodol a gwerthfawrogol o'n hamgylchedd lleol a'r angen i gael cymunedau glân a thaclus. Mewn ymateb rydym wedi sefydlu pum tîm cymunedol fydd yn gallu ymateb i faterion glanweithdra stryd yn adweithiol. Byddwn yn parhau i edrych ar anghenion cymunedau lleol gan ymateb i'r materion sydd o bwys yn lleol. Mae rheswm yn dweud na fydd yr un problemau yn codi ym Mangor, Y Bala a'r Bermo ac felly byddwn yn creu 13 o Gynlluniau Adfywio Lleol fydd yn adlewyrchu blaenoriaethau'r trigolion.

Mae Covid-19 hefyd wedi dangos i ni bwysigrwydd busnesau lleol, gyda nifer o bobl yn gwneud defnydd o siopau a bwytai o fewn eu milltir sgwâr. Mae'r Cyngor yn ymdrechu i gefnogi busnesau lleol drwy ddarparu cymorth ariannol, cyngor a gwybodaeth yn ogystal â chefnogi cwmnïau i fod yn ceisio am gytundebau efo'r Cyngor er mwyn cadw'r budd yn lleol.

Yn ystod oes y Cynllun hwn rydym hefyd wedi llwyddo i osod gweledigaeth a seilwaith mewn meysydd nad oes modd eu datrys yn y tymor byr megis cydraddoldeb a newid hinsawdd. Rwy'n gobeithio y bydd y prosiectau yr ydym wedi eu sefydlu yn y meysydd hyn yn parhau i fod yn flaenoriaeth i'r dyfodol.

Yn olaf, hoffwn ddiolch i'r gweithlu am eu hymdrechion a'u hymroddiad i ddarparu'r gwasanaethau sydd eu hangen er mwyn gwneud gwahaniaeth gwirioneddol i fywydau trigolion a chymunedau Gwynedd. Dros y ddwy flynedd diwethaf mae recriwtio a chadw staff wedi bod yn heriol iawn, yn enwedig yn y meysydd gofal cymdeithasol plant a gofal oedolion. Mae gweithlu medrus yn hynod o bwysig i ni ac felly fe fyddwn yn edrych ar sut y gellir cadw a denu gweithwyr i weithio i'r Cyngor.

Y Cyngorydd Dyfrig Siencyn,
Arweinydd Cyngor Gwynedd.

Cyflwyniad i'r Cynllun

Cafodd Cynllun Cyngor Gwynedd 2018-23 ei fabwysiadu gan y Cyngor ym mis Mawrth 2018 ac mae wedi ei adolygu yn flynyddol ers hynny. Fe'i lluniwyd ar sail tystiolaeth o fewn yr asesiad llesiant a wnaed gan y Bwrdd Gwasanaethau Cyhoeddus ar gyfer Gwynedd a Môn ynghyd ag adborth o ymgynghori efo cymunedau, aelodau etholedig, staff a phartneriaid.

Adolygiad 2022-23 yw'r olaf ar gyfer Cynllun Cyngor Gwynedd 2018-23. Yn dilyn yr etholiad ym mis Mai 2022, byddwn yn dechrau ar y gwaith o ddatblygu cynllun newydd i'r Cyngor ar gyfer y cyfnod 2023-28.

Yn unol â gofynion **Deddf Llesiant Cenedlaethau'r Dyfodol (Cymru) 2015 (y Ddeddf)** mae'r Cyngor wedi mabwysiadu amcanion llesiant, sydd yn syml yn crynhoi uchelgais y Cyngor o weld pob cymuned yng Ngwynedd yn ffynnu. Mae hyn yn golygu bod trigolion Gwynedd yn:

- Mwynhau bywyd hapus, iach a diogel
- Derbyn addysg o'r radd flaenaf a fydd yn caniatáu iddynt wneud yr hyn y dymunant ei wneud
- Ennill cyflog digonol i fedru cynnal eu hunain a'u teuluoedd
- Cael byw mewn cartrefi o ansawdd o fewn eu cymunedau
- Cael byw mewn cymdeithas naturiol Gymraeg
- Cael byw gydag urddas ac yn annibynnol gyhyd ag sy'n bosibl
- Cael manteisio ar harddwch amgylcheddol naturiol y Sir.

Mae'r amcanion yma wedi'u cyhoeddi eisoes yn ein [datganiad llesiant](#), sydd hefyd yn egluro sut y maent yn cyfrannu at nodau llesiant cenedlaethol a osodwyd gan Lywodraeth Cymru yn y Ddeddf. Mae'r Cynllun hwn yn nodi sut mae gwaith y Cyngor yn cyfrannu tuag at wireddu'r uchelgais hon drwy gyfuniad o waith dydd i ddydd Adrannau'r Cyngor a phrosiectau penodol sydd wedi'u hadnabod er mwyn mynd i'r afael â'r meysydd hynny lle mae angen y mwyaf o'n hymdrech i'w datblygu. Mae'r prosiectau hyn wedi'u crynhoi o dan yr hyn a elwir yn Flaenoriaethau Gwella. Mae pob un o'r blaenoriaethau gwella yn cyfrannu at sawl un o'n hamcanion llesiant, ac mae'r cynllun yn nodi pa rai fesul prosiect.

Wrth weithredu byddwn hefyd yn rhoi ystyriaeth briodol i'r egwyddor datblygu cynaliadwy trwy ystyried y tymor hir, atal rhag digwydd, gweithio'n integredig, gweithio'n gydweithredol a chynnwys pobl o bob oed. Byddwn yn gwneud hyn drwy fabwysiadu ffordd o weithio, "Ffordd Gwynedd", sydd â'i ffocws ar roi pobl Gwynedd yn ganolog i bopeth yr ydym yn ei wneud. Mae'r cynllun yn cyfeirio at sawl enghraifft lle rydym yn gweithio'n ataliol, yn cynnwys pobl Gwynedd drwy ymgynghori a chydweithio â'n cymunedau a lle rydym yn ystyried anghenion y dyfodol.

Mae enghreifftiau hefyd lle'r ydym yn cydweithredu ac yn gweithio yn integredig i gyflawni'r hyn sy'n bwysig i bobl Gwynedd - megis drwy ein gwaith fel aelod o Fwrdd Gwasanaethau Cyhoeddus Gwynedd a Môn, neu'n fewnol drwy brosiectau megis Cefnogi Llesiant Pobl a'r Cynllun Gweithredu Newid Hinsawdd. Mae camau eisoes wedi'u cymryd i ddangos sut rydym yn cyfrannu tuag at egwyddorion y Ddeddf trwy gryfhau ein trefniadau herio ac adrodd ar berfformiad. Bydd y gwaith hwn yn parhau dros y flwyddyn nesaf pan fyddwn yn adolygu ein trefniadau rheoli perfformiad ymhellach gan hefyd edrych i roi sylw i'r mater wrth gyflwyno

Cyflwyniad i'r Cynllun

trefniadau asesu effaith newydd ac ymateb i'r gofynion i gynnal hunan asesiad fel rhan o Ddeddf Llywodraeth Leol ac Etholiadau (Cymru) 2021.

Rydym wedi adolygu cynnwys y Cynllun dros y misoedd diwethaf er mwyn gwneud yn siŵr ein bod yn parhau i wneud y pethau sy'n bwysig i bobl Gwynedd gan edrych ar y materion cymdeithasol, economaidd, amgylcheddol a pholisi sy'n dylanwadu ar y Cyngor ac sy'n debygol o ddylanwadu ar bobl Gwynedd i'r dyfodol. Wrth gwrs, mae rhai newidiadau sylweddol yn anghenion ein cymunedau yn sgil argyfwng Covid-19 ac mae bywyd pobl Gwynedd ar hyn o bryd yn edrych yn dra gwahanol i'r hyn yr oedd yn ôl yn 2017.

Rydym fel Cyngor, felly, wedi bod yn adolygu cynnwys y cynllun a'r blaenoriaethau a oedd wedi'u gosod gennym eisoes. Adolygiad 2022-23 o Gynllun Cyngor Gwynedd 2018-23 yw'r olaf, ac mae'n cynnwys parhad o gynlluniau sydd eisoes yn y cynllun, yn ogystal ag ambell flaenoriaeth newydd; nifer ohonynt wedi codi yn uniongyrchol o ganlyniad i argyfwng Covid-19, ac eraill wedi codi'n anuniongyrchol wrth i'r argyfwng, yr amodau byw a'r cyfyngiadau a ddaeth ygdag o amlygu anghenion eraill yn fwy.

Bydd y fersiwn hwn o'r Cynllun, 'Cynllun Cyngor Gwynedd 2018-2023: Adolygiad 2022/23', yn disodli'r fersiwn cyfredol. Isod, ceisir crynhoi'r prif addasiadau a wnaed yn dilyn yr adolygiad:

Mae'r prosiect a ganlyn wedi ei ychwanegu o'r newydd:

- **Cinio am ddim i ddisgyblion cynradd** – yn dilyn cyhoeddiad y Llywodraeth ym mis Tachwedd 2021 bod bwriad i ddarparu cinio am ddim i holl ddisgyblion cynradd, mae cryn waith angen ei wneud o ran ymarferoldeb y cynllun.

Yn ogystal, mae sgôp neu gynnwys y prosiectau a ganlyn wedi newid:

- Sgôp prosiect **Dalgylch Bangor** wedi'i ehangu i gynnwys buddsoddi yn y ddarpariaeth uwchradd er mwyn gwella profiad y dysgwr, a chynyddu nifer y dysgwyr sy'n dewis manteisio ar addysg uwchradd cyfrwng Cymraeg yn y ddinas.
- Sgôp prosiect **Rheolaeth o'r defnydd o dai fel tai haf ac ail gartrefi** wedi ei ehangu i gynnwys mwy o bwyslais ar gael gwell rheolaeth trwy'r drefn cynllunio.
- **Diffyg cartrefi addas i bobl Gwynedd: Sicrhau cymeradwyaeth i'r Cynllun Tai a dechrau gweithredu** bellach wedi'i ehangu a'i ail-enwi yn **Diffyg cartrefi addas i bobl Gwynedd: Gweithredu a gwireddu prosiectau ein Cynllun Tai er mwyn cynyddu'r cyfleoedd i bobl leol gael cartref addas o fewn eu cymunedau.**
- Mae'r prosiect **Y Gweithlu a Recriwtio yn y Maes Gofal** wedi'i ymgorffori fel rhan o brosiect **Cynllunio'r Gweithlu**. O ganlyniad, bydd sawl adran yn cydweithio yn agos i ymateb i'r heriau recriwtio sydd yn wynebu'r Cyngor.

Mae'r Cynllun hefyd yn cynnwys gwybodaeth ynghylch yr hyn yr ydym wedi'i wneud mewn ymateb i'r materion a amlygwyd gan Gynghorwyr fel Blaenoriaethau Lleol yn ôl yn hydref 2017. Bydd unrhyw newidiadau neu addasiadau i'r blaenoriaethau, ynghyd ag unrhyw gamau gweithredu y bwriedir eu cynnal i'r dyfodol, yn cael sylw o fewn y Cynlluniau Adran perthnasol.

Cyflwyniad i'r Cynllun

Mae sefyllfa ariannol ansicr Cymru a Phrydain yn gosod cryn her i ni fel Cyngor wrth i ni gynllunio ein gwasanaethau i'r dyfodol. Mae cynnydd annigonol mewn grant gan y Llywodraeth yn golygu bod parhau i ddarparu nifer o wasanaethau yn anodd. Rhaid, felly, bod yn greadigol ac ystyried pob ffordd bosib o ddarparu'r gwasanaethau y mae pobl Gwynedd yn eu haeddu. Rydym yn datgan yn glir, fodd bynnag, y bydd unrhyw newid yn seiliedig ar yr angen i weld pob cymuned yng Ngwynedd yn ffynnu ac i wella lles ein trigolion i'r dyfodol.

Ers i'r Cynllun gwreiddiol gael ei fabwysiadu mae Bwrdd Gwasanaethau Cyhoeddus Gwynedd a Môn wedi mabwysiadu ei Gynllun Llesiant yn ystod gwanwyn 2018. Mae'r amcanion llesiant a'r blaenoriaethau a amlygir o fewn y Cynllun Llesiant yn gyson â'r rhai sydd o fewn Cynllun Cyngor Gwynedd 2018-2023. Mae Cynllun y Cyngor yn canolbwyntio ar y gwasanaethau dydd i ddydd a'r materion y mae'r Cyngor wedi'u blaenoriaethu tra bydd y Cynllun Llesiant yn canolbwyntio ar y meysydd lle y teimlir y gall sefydliadau cyhoeddus wneud mwy o wahaniaeth i lesiant pobl yr ardal drwy weithio ar y cyd.

Ein uchelgais yw gweld pob cymuned yng Ngwynedd yn ffynnu, a'n bod fel pobl yn...

Amcanion Llesiant

Mwynhau bywyd hapus, iach a diogel

Derbyn addysg o'r radd flaenaf fydd yn caniatáu i ni wneud yr hyn y dymunwn ei wneud

Ennill cyflog digonol i ni fedru cynnal ein hunain a'n teuluoedd

Cael byw mewn cartrefi o ansawdd o fewn ein cymunedau

Cael byw mewn cymdeithas naturiol Gymraeg

Cael byw gydag urddas ac yn annibynnol gyhyd ag sy'n bosib

Cael manteisio ar harddwch naturiol y sir

Byddwn yn gwneud hyn drwy arloesi a bod ar flaen y gad ym mhopeth yr ydym yn ei wneud, gan ganolbwyntio ar...

Blaenoriaethau Gwella

Creu economi hyfyw a ffyniannus

Roi cyfle i bob disgybl gael y cyfle i gyflawni ei botensial

Leihau anghydraddoldeb o fewn y sir

Sicrhau mynediad at gartref addas

Helpu pobl i fyw eu bywydau trwy gyfrwng y Gymraeg

Helpu pobl sydd angen cefnogaeth i fyw eu bywydau fel y dymunant

Roi pobl Gwynedd yn ganolog i bopeth yr ydym yn ei wneud

Ymateb i'r argyfwng newid hinsawdd

...fydd yn cael ei gynnal gan holl waith dydd i ddydd Adrannau'r Cyngor.

Blaenoriaethau Gwella

Ein Blaenoriaethau Gwella yw'r meysydd y credwn mae angen i ni ganolbwyntio arnynt oherwydd bod angen cynyddu neu wella'r sefyllfa bresennol. Isod, fe welwch ddisgrifiadau o'r 8 Blaenoriaeth Gwella, ac yna'r prosiectau unigol fydd yn cyfrannu at bob un ohonynt.

Mae yna rai prosiectau blaenoriaeth lle y bydd yn gwbl angenrheidiol i ni eu cyflawni ac, wrth gwrs, mae'r Cyngor yn bwriadu gwireddu pob un o'r prosiectau o fewn y cynllun hwn ac yn ymrwymo i roi pob ymdrech i wneud hynny. Fodd bynnag, dylid nodi fod argyfwng Covid-19, fel yr ydym wedi ei weld ers mis Mawrth 2020, yn achosi anawsterau a all gyfyngu ar ein gallu i gyflawni'n llawn ar rai pethau. Byddwn yn adrodd ar unrhyw anawsterau o'r fath mewn adroddiadau perfformiad perthnasol.

Blaenoriaeth Gwella 1

Creu economi hyfyw a ffyniannus.

Sylfaen caniatáu i bobl Gwynedd ffynnu yw sicrhau fod yna swyddi addas ar gael yn y sir sy'n talu cyflogau sy'n eu galluogi i gynnal eu hunain a'u teuluoedd.

Sut fyddwn ni'n cyflawni hyn?

1. Gweledigaeth Twf Gogledd Cymru

Adran Economi a Chymuned

Mae diffyg twf yn wendid yn economi Gogledd Cymru gyfan, a'r gogledd orllewin yn arbennig. Er mwyn ceisio gwyrddroi'r sefyllfa daeth chwe sir y gogledd, a rhanddeiliaid eraill megis sefydliadau addysg y rhanbarth a'r sector breifat, ynghyd i sefydlu Bwrdd Uchelgais Economaidd Gogledd Cymru.

Prif raglen fuddsoddi y Bwrdd yw 'Cais Twf Gogledd Cymru' ac yn Rhagfyr 2020 arwyddwyd cytundeb rhwng y Bwrdd Uchelgais, Llywodraeth Cymru a Llywodraeth y DU sy'n paratoi'r ffordd ar gyfer gwireddu'r Cais Twf. Bydd y cais yn arwain at £945m o fuddsoddiad yn rhanbarth y Gogledd dros y pymtheg mlynedd nesaf gan greu hyd at 4,000 o swyddi ledled y Gogledd. Fel aelod o'r Bwrdd Uchelgais, ein nod fel Cyngor yw sicrhau y bydd pobl a busnesau Gwynedd yn elwa i'r eithaf o'r buddsoddiad ariannol hwn, yn enwedig mewn cyfnod pan fydd angen ymateb i sgil-ffeithiau Covid-19 a Brexit.

Yn 2021/22 bu'r Swyddfa Rhaglen yn paratoi a chyflwyno'r achosion busnes sydd eu hangen gan y 2 Lywodraeth ar gyfer y 21 prosiect cais twf ar draws y rhanbarth.

I'r dyfodol, byddwn yn parhau i gyfrannu at raglen waith y Bwrdd Uchelgais, gan gynnwys cefnogi rhaglen i wella argaeledd band eang cyflym ar draws Gwynedd; cefnogi rhwydweithiau ynni lleol blaengar ar draws y sir; gwarchod a chreu swyddi newydd ar safle Atomfa Trawsfynydd; cefnogi datblygu campws gwyddoniaeth newydd blaengar ym Mangor a datblygu Canolfan Arloesedd Gwledig yng Nglynllifon.

Byddwn hefyd yn cyfrannu at ddatblygiad Fframwaith Economaidd Gogledd Cymru sy'n cael ei pharatoi gan Lywodraeth Cymru i adnabod prif raglenni buddsoddi rhanbarthol i'r dyfodol.

Amcanion Llesiant y mae'r gwaith hwn yn cyfrannu tuag atynt –

- Mwynhau bywyd hapus, iach a diogel
- Derbyn addysg o'r radd flaenaf fydd yn caniatáu i ni wneud yr hyn y dymunwn ei wneud
- Ennill cyflog digonol i fedru cynnal ein hunain a'n teuluoedd
- Cael byw mewn cartrefi o ansawdd o fewn ein cymunedau
- Cael byw mewn cymdeithas naturiol Gymraeg.



2. Cadw'r Budd yn Lleol

Adran Cefnogaeth Gorfforaethol

Mae'r Cyngor yn gyfrifol am gaffael, neu brynu, nifer o nwyddau a gwasanaethau ac yn awyddus i geisio sicrhau fod busnesau lleol yn gallu cystadlu ac ennill y cytundebau hyn er mwyn sicrhau fod cymaint o wariant y Cyngor ag sy'n bosibl yn aros yn lleol.

Nid yw'r farchnad leol yn gallu ymateb i gyfleon bob amser oherwydd cyfyngiadau o ran maint neu rwystrau eraill sy'n bodoli. Mae hynny wedyn yn arwain at fusnesau lleol yn colli'r awydd a'r gallu i gystadlu am waith gyda'r canlyniad nad oes modd uchafu gwariant y Cyngor a gedwir yn lleol.

Rydym yn ceisio cefnogi busnesau lleol gyda'r newidiadau i'r rheoliadau caffael yn sgil gadael yr Undeb Ewropeaidd gan fanteisio ar y cyfleoedd hefyd i gaffael yn lleol.

Yn ystod 2022/23 byddwn yn:

- rhannu ein dysgu o'r prosiect 'Social Value Portal' sydd yn asesu tendrau ar sail pris, ansawdd a gwerth lleol gan argymhell unrhyw newididadau i'r ffordd mae'r Cyngor yn caffael nwyddau a gwasanaethau
- darparu cynlluniau i ddatblygu gallu'r farchnad i ennill cytundebau caffael y Cyngor-ymateb i gwestiynau'r Ddeddf Llesiant Cenedlaethau'r Dyfodol mewn tendrau cefnogaeth i ennill achrediadau angenrheidiol neu unrhyw ddatblygiadau yn y maes
- creu 'map' o fusnesau lleol ar gyfer cynnal darlun o'r farchnad leol. Bod hyn yn ei dro yn adnabod cyfleoedd i fusnesau ymgeisio am waith neu adnabod bylchau cyflawni.

Amcanion Llesiant y mae'r gwaith hwn yn cyfrannu tuag atynt –

- **Ennill cyflog digonol i fedru cynnal ein hunain a'n teuluoedd**
- **Cael byw mewn cymdeithas naturiol Gymraeg**



3. Creu Swyddi Gwerth Uchel (Cyflog £31,300 neu fwy) Adran Economi a Chymuned

Mae cyflogau yng Ngwynedd ymysg yr isaf unman ym Mhrydain. Roedd tâl wythnosol trigolion y sir bron yr isaf yng Nghymru yn 2020 (£500 ar gyfartaledd) â thâl isel ar ei waethaf yn ein cymunedau gwledig (£418 – yr isaf ym Mhrydain). Mae cyflogau isel, yn anorod, am arwain at lefelau uwch o dlodi a dad-boblogi gwledig, sydd yn eu tro yn cael effaith ar ein cymunedau, dyfodol ein pobl ifanc ac ar y Gymraeg fel iaith gymunedol iach.

Mae'r prosiect Creu Swyddi Gwerth Uchel eisoes wedi cymryd camau i wella'r sefyllfa, gan sicrhau arian Ewropeaidd i wireddu cynllun i ddatblygu gofod i fusnesau leoli yng Nghanolfan Awyrod Eryri yn Llanbedr, gweithredu cynllun i gynyddu'r nifer o ddisgyblion ysgol sy'n astudio'r pynciau a ddymunir gan fusnesau o fewn sectorau sy'n talu'n dda, dylanwadu ar benderfyniad i barhau'r gwaith dadgomisiynu ar safle Atomfa Trawsfynydd a gweithio gyda Llywodraeth Cymru i sefydlu cwmni Eginio i adfywio'r safle.

I'r dyfodol byddwn yn parhau gyda'r cynlluniau hyn, a hefyd yn arwain ar gynlluniau eraill megis cefnogi datblygiad sector diwydiannau creadigol a digidol, cefnogi datblygiad sector ynni carbon isel a sector iechyd a meddygol. Byddwn hefyd yn gweithio gyda busnesau Gwynedd i ddeall anghenion am sgiliau swyddi gwerth uwch i'r dyfodol ac yn hyrwyddo'r cyfleoedd hyn yn lleol.

Amcanion Llesiant y mae'r gwaith hwn yn cyfrannu tuag atynt –

- Ennill cyflog digonol i fedru cynnal ein hunain a'n teuluoedd
- Cael byw mewn cymdeithas naturiol Gymraeg.



4. Arloesi Gwynedd Wledig

Adran Economi a Chymuned

Mae natur ein heconomi wledig yn golygu mai un person yn unig sy'n gweithio yn 80% o fusnesau Gwynedd, ac mae gormod o waith o fewn sectorau nad ydynt yn talu'n dda. Mae hyn yn arwain at fygythiadau o ran cynaliadwyedd ein cymunedau gwledig gyda'r heriau hyn wedi cynyddu o ganlyniad i'r pandemig Cofid-19 a Brexit.

Mae'r Cyngor yn ceisio cryfhau sail yr economi wledig gan annog mentrau lleol i ddatblygu, creu a chynnal swyddi ar draws Gwynedd. Mae pecyn ariannol wedi'i ganfod trwy Ewrop i weithredu Rhaglen Datblygu Gwledig yn yr ardal sydd yn cynnwys pecyn o brosiectau i hyrwyddo mentergarwch.

Mae sicrhau cysylltedd digidol i'n cymunedau gwledig, a bod gan y gweithlu a busnesau gwledig y sgiliau i fanteisio arnynt, yn fater sydd wedi bod yn derbyn sylw eisoes. Rydym wedi cynnal peilot i roi WiFi cyhoeddus mewn 8 tref wledig, ac i gynyddu mynediad at offer cyfrifiadurol. Rydym hefyd wedi bod yn rhan o'r rhaglen ARFOR, sef buddsoddiad gan Lywodraeth Cymru i greu mwy a gwell swyddi mewn ardaloedd yng ngorllewin Cymru ble mae canran uchel o'r boblogaeth yn siarad Cymraeg.

I'r dyfodol byddwn yn parhau i ymestyn y ddarpariaeth ddigidol mewn cymunedau ac yn gweithio gyda Grŵp Llandrillo Menai a'r sector breifat er mwyn sefydlu hwb arloesi gwledig yng Nglynllifon gan roi sylw arbennig i'r sector bwyd a diod, ynghyd â gweithio i hyrwyddo arloesedd i ddatblygu'r economi sylfaenol a chefnogi ein busnesau gwledig i addasu.

Amcanion Llesiant y mae'r gwaith hwn yn cyfrannu tuag atynt –

- Ennill cyflog digonol i fedru cynnal ein hunain a'n teuluoedd
- Derbyn addysg o'r radd flaenaf fydd yn caniatáu i ni wneud yr hyn y dymunwn ei wneud
- Cael byw mewn cymdeithas naturiol Gymraeg.



5. Hybu Canol Trefi

Adran Economi a Chymuned

Mae canol trefi bywiog yn gallu cyfrannu'n sylweddol i lewyrch economaidd a chymdeithasol ardaloedd lleol gan gynnig ystod o wasanaethau i'n cymunedau.

Ond mae ardaloedd "stryd fawr" ein canol trefi yn wynebu heriau sylweddol ar hyn o bryd gyda nifer o siopau cadwyn genedlaethol yn cau a masnachu yn cael ei gyfyngu yn sgil Covid-19. Mae angen hybu a chefnogi datblygiad canol trefi i sicrhau eu bod yn gallu addasu a ffynnu i'r dyfodol; i gynnal a chreu gwaith; darparu ystod eang o nwyddau a gwasanaethau sydd eu hangen ar drigolion ac ymwelwyr a darparu unedau preswyl newydd.

Yn ystod 2020 sefydlwyd grŵp trawsadrannol ar gyfer datblygu rhaglen o welliannau a mesurau tymor byr mewn ymateb i argyfwng Covid-19. Llwyddwyd i ddenu grantiau gan Lywodraeth Cymru i weithredu rhaglen yn cynnwys gwelliannau amgylcheddol, arwyddion, tirweddu a mesurau rheoli traffig. Sefydlwyd cronfa i gynorthwyo busnesau i addasu eu trefniadau er mwyn croesawu cwsmeriaid yn ddiogel. Sefydlwyd peilot i ddatblygu is-adeiledd digidol mewn canol trefi yn cynnig wifi, cyfleoedd marchnata ac e-fasnachu, ac mae trefniadau bellach mewn lle ar gyfer ymestyn y cynllun i holl drefi yng Ngwynedd.

Byddwn yn parhau gyda'r gwaith yma gan hefyd ddatblygu pecyn o ymyraethau i wella a hybu canol trefi a hynny ar sail yr hyn sydd yn bwysig i drigolion o fewn y cymunedau.

Byddwn yn cydweithio a chefnogi ystod eang o grwpiau busnes a sefydliadau adfywio lleol er mwyn hybu a denu buddsoddiad i ganol trefi. Byddwn hefyd yn parhau i gydweithio â busnesau ym Mangor a Chaernarfon lle mae Ardaloedd Gwella Busnes (BIDS) wedi eu sefydlu.

I'r dyfodol, byddwn yn parhau gydag ymdrechion i adfywio canol trefi, gan roi sylw arbennig i dargedu eiddo gwag. Rhagwelir y bydd cyfle i ddatblygu cyfres o gynlluniau i wella canol trefi ledled y Sir fel rhan o'r Fframwaith Adfywio a byddwn yn denu grantiau, megis Rhaglen Adfywio Trawsnewid Trefi Llywodraeth Cymru ar gyfer gweithredu prosiectau.

Amcanion Llesiant y mae'r gwaith hwn yn cyfrannu tuag atynt –

- Ennill cyflog digonol i fedru cynnal ein hunain a'n teuluoedd
- Cael byw mewn cymdeithas naturiol Gymraeg.



6. Rhoi Treftadaeth Llechi Gwynedd ar waith Adran Economi a Chymuned

Yn ystod Gorffennaf 2021 cyhoeddodd Pwyllgor Treftadaeth Byd Unesco bod Tirlun Llechi Gogledd Orllewin Cymru wedi ei arysgrifio fel Safle Treftadaeth Byd. Mae'r dynodiad yn rhoi cyfle i ni gydnabod cyfraniad ein diwydiant llechi ar blatfform rhyngwladol, ac i ddathlu a gwarchod y diwylliant Cymraeg sydd ynghlwm â'r ardaloedd hynny.

Rydym eisoes wedi defnyddio enwebiad Safle Treftadaeth y Byd fel arf i adfywio ein cymunedau llechi ac i gynyddu gwerth y diwydiant ymwelwyr trwy ddatblygu 6 Cynllun Cynefin ar gyfer 6 ardal. Mae'r Cynlluniau Cynefin yn adnabod blaenoriaethau adfywio lleol a chyfleon i fanteisio ar y dynodiad er budd cymunedau a'r tirlun hanesyddol. Trwy'r gwaith hwn, gwelwyd nifer o baneli dehongli'n cael eu gosod ar draws Gwynedd, gweithiau celf a murluniau yn ogystal â chynlluniau eraill i godi hyder cymunedau yn eu hardal fel prosiectau addysg a chynllun Llysgenhadon ifanc a busnes. Mae £1m o adnoddau ychwanegol wedi eu denu i'r sir trwy'r Gronfa Dreftadaeth, Llywodraeth Cymru, Yr Undeb Ewropeaidd a Pharc Cenedlaethol Eryri trwy brosiect LleCHI.

I'r dyfodol byddwn yn cyflwyno cais ar gyfer ariannu prosiect dilynol i LleCHI er mwyn cydweithio gyda'r cymunedau llechi i greu rhaglen o weithgareddau adfywio yn yr ardaloedd hyn fydd yn gwella gwedd a golwg cymunedau, gwella ansawdd y profiad i ymwelwyr, ac yn arwain at gynydd ym mherchnogaeth trigolion o'u treftadaeth, iaith a diwylliant.

Byddwn yn adolygu strwythurau a threfniadau rheoli'r safle er mwyn gweithredu'r Cynllun Rheoli ac er mwyn parhau i ymgysylltu a chydweithio efo cymunedau, tîrfeddiawyr, busnesau, a phartneriaid i sicrhau ein bod yn manteisio ar y cyfleoedd a ddaw yn sgil y dynodiad er budd pobl Gwynedd.

Amcanion Llesiant y mae'r gwaith hwn yn cyfrannu tuag atynt –

- Ennill cyflog digonol i fedru cynnal ein hunain a'n teuluoedd
- Cael byw mewn cymdeithas naturiol Gymraeg
- Cael manteisio ar harddwch amgylcheddol naturiol y sir.

7. Busnesau'n Cael Cymorth i Ffynnu Adran Economi a Chymuned

O ganlyniad i Covid-19 a Brexit mae'n gyfnod o ansicrwydd a newid i fusnesau. Mae Cyngor Gwynedd yn benderfynol o helpu mentrau lleol i addasu ac ymateb i'r her ac rydym eisoes wedi cefnogi busnesau lleol trwy ddarparu cymorth ariannol, cyngor a gwybodaeth.

Mae busnesau'r sir yn ymwneud â nifer o adrannau'r Cyngor neu'n derbyn gwasanaeth ganddynt, gan gynnwys trethi, cynllunio, safonau masnach, rheolaeth adeiladu a chaffael. Byddwn yn parhau i flaenoriaethu adnoddau ac ymdrech i gefnogi ein busnesau lleol gan sicrhau fod pob rhan o'r Cyngor yn ystyried sut gallent gynnig cymorth i gefnogi busnesau i ffynnu.

Rydym hefyd yn annog busnesau Gwynedd i wneud y gorau o'r cymorth sydd ar gael gan gyfathrebu'n rheolaidd gyda'r 4,400 o fusnesau sydd yn derbyn ein bwletinau gwybodaeth.

Rydym yn cefnogi a chydweithio gyda Swyddfa Rhaglen Bwrdd Uchelgais Economaidd Gogledd Cymru ar becyn o brosiectau Cais Twf er mwyn creu cyfleoedd i fusnesau o fewn economi Gwynedd i'r dyfodol. Rydym hefyd yn gweithredu ymgyrch i annog trigolion Gwynedd ac ymwelwyr i gefnogi busnesau lleol.

Yn ogystal â pharhau gyda'r uchod, yn ystod 2022/23 byddwn yn gwerthuso gweithgaredd y cynllun ac yn adolygu ein blaenoriaethau ar gyfer datblygu'r economi yn sgil pandemig Covid-19 a gadael yr Undeb Ewropeaidd.

Amcanion Llesiant y mae'r gwaith hwn yn cyfrannu tuag atynt –

- Ennill cyflog digonol i fedru cynnal ein hunain a'n teuluoedd.



8. Twristiaeth – llunio cynllun twristiaeth gynaliadwy Adran Economi a Chymuned

Mae gennym bryder nad yw pobl Gwynedd yn elwa cymaint ag y dylent o dwristiaeth, gyda'r argyfwng Covid-19 wedi tanlinellu sut y gall effeithiau negyddol y diwydiant weithiau orbwysu'r manteision.

Mae gwaith wedi ei wneud er mwyn deall y newid mewn tueddiadau twristiaeth dros y blynyddoedd ac adnabod y buddion a'r risgiau i Wunedd, yn cynnwys effaith ar gymunedau, iaith a diwylliant yr ardal ac ail-gartrefi.

Dros y flwyddyn ddiwethaf mae gwaith wedi ei wneud er mwyn llunio egwyddorion twristiaeth gynaliadwy ar gyfer Gwynedd ac Eryri fydd yn sail i gynllun rheoli i'r dyfodol. Mae cytundeb o ddealltwriaeth hefyd wedi ei arwyddo rhwng y Cyngor ac Awdurdod Parc Cenedlaethol Eryri i weithredu ar y cyd yn y maes hwn.

Byddwn yn cwblhau'r gwaith o sefydlu gweledigaeth ac egwyddorion ar gyfer twristiaeth i'r dyfodol ac yn datblygu Cynllun Economi Ymweld Cynaliadwy Gwynedd ac Eryri 2035 a Chynllun Gweithredu mewn cydweithrediad efo cymunedau a'r sector er mwyn sicrhau'r budd gorau i bobl Gwynedd ac Eryri o ymwelwyr.

Bydd y Cynllun a'r Cynllun Gweithredu'n gosod cyfeiriad i bolisiau a gweithgareddau ar draws adrannau'r Cyngor i'r dyfodol, ond byddant hefyd yn cydnabod yr angen tymor byr i ymateb i effaith Covid-19.

Fel rhan o'r gwaith trawsadrannol a thraws-awdurdod, ac yn dilyn ymgynghoriadau trylwyr gyda chymunedau, busnesau a pherchnogion cartrefi modur; bydd yr Adran Amgylchedd yn arwain ar brosiect i wella rheolaeth ar gartrefi modur. Bydd hyn yn cynnwys rheoleiddio a gorfodi lle'n bosib yn ogystal a ddatblygu cynllun peilot 'aire' ar gyfer hyd at 6 safle ar draws Gwynedd yn ystod 2022. Bydd y gwaith yma'n ran o Gynllun Gweithredu'r Cynllun Twristiaeth Cynaliadwy.

Amcanion Llesiant y mae'r gwaith hwn yn cyfrannu tuag atynt –

- Ennill cyflog digonol i fedru cynnal ein hunain a'n teuluoedd
- Cael byw mewn cymdeithas naturiol Gymraeg
- Cael manteisio ar harddwch amgylcheddol naturiol y sir.

9. Adfywio: Llunio cynlluniau adfywio ar gyfer ein hardaloedd

Adran Economi a Chymuned

Mae risg fod pob gwasanaeth yn gweithredu eu rhaglenni eu hunain yn unol â'u canllawiau grant, ond efallai ddim yn ymateb i wir anghenion a chyfleoedd adfywio Gwynedd.

Rydym wedi sefydlu Bwrdd Adfywio gyda'r bwriad o ddatblygu Rhaglen Adfywio ar gyfer cymunedau'r sir. Bydd y Rhaglen yn ymgorffori gweithgareddau trawsadrannol ynghyd â blaenoriaethau Cynllun y Cyngor.

Byddwn yn sefydlu Fframwaith Adfywio newydd ac yn datblygu cynlluniau gweithredu ar gyfer 13 o ddalgyfchoedd ar draws y Sir.

Byddwn yn ymgynghori gyda rhanddeiliaid er mwyn deall sut mae cymunedau yn dymuno gweld eu hardaloedd yn datblygu yn y 10-15 mlynedd nesaf, ac yn adnabod blaenoriaethau lleol. Bydd y cynlluniau hyn yn rhoi sylw arbennig i anghenion canol trefi a dyfodol y 'stryd fawr' ar draws Gwynedd i'r dyfodol.

Byddwn yn sicrhau fod gweithgareddau ar draws adrannau'r Cyngor yn cyfrannu at ddatblygiad a gweithrediad y cynlluniau hyn, ynghyd â chyfranogiad sefydliadau a grwpiau lleol, a phartneriaid allweddol.

Amcanion Llesiant y mae'r gwaith hwn yn cyfrannu tuag atynt –

- Ennill cyflog digonol i fedru cynnal ein hunain a'n teuluoedd
- Cael byw mewn cymdeithas naturiol Gymraeg.



Blaenoriaeth Gwella 2

Pob disgybl yn cael y cyfle i gyflawni ei botensial.

Os am fanteisio ar unrhyw gyfleoedd fydd yn codi, mae'n allweddol fod gan Wunedd gyfundrefn addysg gynaliadwy o ansawdd, sy'n rhoi'r sgiliau i'n trigolion fanteisio ar y cyfleoedd hynny.

Sut fyddwn ni'n cyflawni hyn?

1. Darpariaeth Ôl-16 yn Arfon

Adran Addysg

Mae amrywiaeth yn ansawdd yr addysg a phrofiadau dysgwyr ar draws y gyfundrefn addysg ôl-16 yn Arfon yn effeithio ar ddeilliannau a llwybrau dysgu.

Mae'r Cabinet eisoes wedi rhoi caniatâd i gychwyn ymgysylltu gyda rhan-ddeiliaid i drafod y weledigaeth ar gyfer addysg ôl-16 yn Arfon. Cynhaliwyd yr ymgysylltu anffurfiol yn ystod Tymor yr Hydref 2020.

Rydym yn parhau i gynnal trafodaethau anffurfiol er mwyn trafod a gwyntyllu opsiynau posib gyda'r proffesiwn gan ddefnyddio'r trafodaethau rhain i benderfynu ar y ffordd orau i barhau i gadw momentwm gyda'r prosiect pwysig hwn.

Amcanion Llesiant y mae'r gwaith hwn yn cyfrannu tuag atynt –

- Mwynhau bywyd hapus, iach a diogel
- Derbyn addysg o'r radd flaenaf fydd yn caniatáu i ni wneud yr hyn y dymunwn ei wneud
- Cael byw mewn cymdeithas naturiol Gymraeg.



2. Dalgylch Bangor

Adran Addysg

Er gwaethaf y pandemig bu i adeilad newydd Ysgol y Garnedd agor ei drysau yn Hydref 2020 gan ddod yn gartref addysgol newydd i hyd at 420 o ddysgwyr oed cynradd yn ninas Bangor. Mae safle'r ysgol hefyd yn cynnig addysg feithrin a darpariaeth gofal plant cynhwysfawr mewn awyrgylch pwrpasol gyda'r adnoddau gorau posibl. Mae gofod wedi ei gynllunio'n ofalus yn ogystal ar gyfer unedau arbenigol ar y safle i gefnogi ymhellach ddatblygiad plant. Bu i'r prosiect hwn gadw o fewn y gyllideb a neilltuwyd ar ei gyfer.

Bu i'r prosiect gael ei enwebu ar gyfer tair gwobr Rhagoriaeth Mewn Adeiladwaith yng Nghymru 2021 a daeth i'r brig mewn dau sef: Gwobr Adeiladwaith Digidol (Digital Construction Award) a Gwobr Cleient y flwyddyn (Client of the Year Award).

Byddwn yn trefnu agoriad swyddogol ar y cyd â'r ysgol pan fydd yn saff i wneud hynny.

Fel rhan o'r trefniadau yn nalgylch Bangor bu i Ysgol y Faenol hefyd gael estyniad sylweddol. Er bod llithriad yn yr amserlen wedi bod o ganlyniad i'r pandemig, llwyddwyd i gwblhau yn fuan yn 2022. Mae'r ysgol yn gallu derbyn 315 o ddysgwyr yn sgil yr estyniad, sydd yn gynnydd o 129 o ddysgwyr. Mae'r adeilad wedi ei gynllunio i fod yn hwb i'r ardal leol hefyd gyda chanolfan gymunedol newydd a gofod ar gyfer y blynyddoedd cynnar yn cael eu codi fel rhan o'r datblygiad.

Yn sgil y buddsoddiad sylweddol diweddar yn Ysgol y Garnedd ac Ysgol y Faenol, mae'r Cyngor yn cydnabod yr angen i fuddsoddi ymhellach a gwella'r adnoddau a'r amgylchedd dysgu yn Ysgol Hirael hefyd. Bydd hyn yn gyfrwng i wella profiad y dysgwr a galluogi'r ysgol i ddarparu addysg a'r cwricwlwm yn yr 21ain ganrif.

Mae'r Cyngor eisoes wedi cydnabod nad oes gan Ysgol Tryfan yr adnoddau y byddem yn dymuno iddynt eu cael a bod hynny'n effeithio ar brofiad y dysgwr. At hyn, bydd y Cyngor yn ystyried yr opsiynau sydd ar gael i wella'r adnoddau uwchradd yn ninas Bangor er mwyn sicrhau amgylchedd dysgu o'r radd flaenaf ynghyd ac adeiladau ac adnoddau i allu darparu addysg a'r cwricwlwm yn yr 21ain ganrif.

Amcanion Llesiant y mae'r gwaith hwn yn cyfrannu tuag atynt –

- **Mwynhau bywyd hapus, iach a diogel**
- **Derbyn addysg o'r radd flaenaf fydd yn caniatáu i ni wneud yr hyn y dymunwn ei wneud**
- **Cael byw mewn cymdeithas naturiol Gymraeg.**



3. Dalgylch Cricieth Adran Addysg

Mae cyflwr adeilad ac amgylchedd dysgu presennol Ysgol Treferythyr yng Nghricieth yn wael, sy'n effeithio ar brofiad y dysgwyr. Byddwn felly'n adeiladu ysgol newydd yng Nghricieth er mwyn gwella'r amgylchedd dysgu a sicrhau'r adnoddau gorau i'r dysgwyr ffynnu.

Yn 2021/22, cyhoeddwyd rhybudd statudol a bu i'r Cabinet gadarnhau'n derfynol y penderfyniad i adleoli'r ysgol. Rydym wedi ymgysylltu ar gynlluniau, ynghyd â chadarnhau cyllideb tuag at sicrhau Uned Blynnyddoedd Cynnar ar y safle. Rydym hefyd wedi apwyntio contractwr ac mae archwiliad geoffisegol o'r safle wedi ei gyflawni hefyd.

Yn 2022/23, yn sgil prynu'r tir a derbyn caniatâd cynllunio, bwriedir cychwyn ar y gwaith o adeiladu'r ysgol newydd, gan anelu i agor yr ysgol ar y safle newydd ym Medi 2023.

Amcanion Llesiant y mae'r gwaith hwn yn cyfrannu tuag atynt –

- **Mwynhau bywyd hapus, iach a diogel**
- **Derbyn addysg o'r radd flaenaf fydd yn caniatáu i ni wneud yr hyn y dymunwn ei wneud**
- **Cael byw mewn cymdeithas naturiol Gymraeg.**



4. Cydweithio Meirionnydd

Adran Addysg

Mae risg fod materion yn ymwneud â'r drefn bresennol yn effeithio ar brofiadau dysgwyr ym Meirionnydd, e.e. mae ysgolion uwchradd Meirionnydd yn ei chael hi'n anodd recriwtio athrawon, rheolwyr canol ac arweinwyr. Os na fydd datrysiad i'r sefyllfa, bydd yr effaith ar wydnwch y gyfundrefn addysg a'r amodau arweinyddiaeth yn yr ardal yn parhau.

Mae heriau amlwg cyfnod Covid a phrysurdeb ysgolion uwchradd o ganlyniad i hynny wedi effeithio ar gynnydd y flaenoriaeth yma.

Yn ystod 2021/22 rydym wedi casglu barn Penaethiaid a chynrychiolaeth o Lywodraethwyr pob ysgol uwchradd ar yr heriau posib sydd yn eu wynebu o ran darparu addysg uwchradd o ansawdd yn ardal Meirionnydd. Yn ystod y gwaith hwn bu i ni roi sylw penodol i adnabod yr heriau sy'n wynebu'r ysgolion o safbwynt recriwtio athrawon, rheolwyr canol ac arweinwyr.

Erbyn diwedd 2021/22 byddwn wedi casglu barn disgyblion a rhieni ar ansawdd y profiadau y mae'r plant yn ei gael yn yr ysgolion, ynghyd â barn staff am y profiad o weithio o fewn yr ysgolion yma. Er mwyn sicrhau cymhariaeth deg yr ydym am ofyn yr un cwestiynau i staff, rhieni a phlant ysgolion Dwyfor ac Arfon hefyd.

Bydd cyfeiriad a chamau gweithredu'r flaenoriaeth hon ar gyfer 2022-23 yn cael ei seilio ar farn yr holl ran-ddeiliaid allweddol. Os cyfyd sefyllfa ble nad oes pryderon sylweddol wedi cael eu hamlygu, byddwn yn ystyried priodoldeb y flaenoriaeth hon fel rhan o Gynllun y Cyngor i'r dyfodol.

Amcanion Llesiant y mae'r gwaith hwn yn cyfrannu tuag atynt –

- **Mwynhau bywyd hapus, iach a diogel**
- **Derbyn addysg o'r radd flaenaf fydd yn caniatáu i ni wneud yr hyn y dymunwn ei wneud**
- **Cael byw mewn cymdeithas naturiol Gymraeg.**

5. Cinio am ddim i ddisgyblion cynradd

Adran Addysg

Cyhoeddwyd ym mis Tachwedd 2021 bwriad gan y Llywodraeth i ddarparu cinio am ddim i holl ddisgyblion cynradd. Er bod y cynllun yn cael ei groesawu mae cryn waith angen ei wneud o ran ymarferoldeb y cynllun.

Nid oes manylder wedi cyrraedd eto o ran amserlen gwireddu'r cynllun ond mae'r cytundeb rhwng y blaid Lafur a Phlaid Cymru mewn lle am gyfnod o 3 blynedd ac felly gellir cymryd y bydd angen rhoi blaenoriaeth i'r prosiect dros y 3 blynedd nesaf.

Ar gyfartaledd mae tua 50% o ddisgyblion cynradd yn dewis cinio ysgol efo'r 50% arall yn dod a phecyn bwyd o adref i'r ysgol. Byddai'r cynllun yma o bosibl yn dyblu'r nifer o ddisgyblion cynradd a fyddai yn dewis cinio ysgol.

Yn ystod 2022/23 fe fyddwn yn rhoi ystyriaeth i'r hyn y bydd darparu cinio am ddim i ddisgyblion ysgolion cynradd yn ei olygu i'r Cyngor a'r hyn y bydd angen ei wneud er mwyn gwireddu'r ymrwymiad gan gynnal gwaith sgôpio.

Amcanion Llesiant y mae'r gwaith hwn yn cyfrannu tuag atynt –

- Mwynhau bywyd hapus, iach a diogel



6. Trawsnewid y Ddarpariaeth Anghenion Dysgu Ychwanegol a Chynhwysiad Adran Addysg

Mae yna risg y byddwn yn methu a darparu yn addas ar gyfer pob disgybl gydag Anghenion Dysgu Ychwanegol (ADY) oherwydd na chafwyd adnoddau gan y Llywodraeth i gwrdd â'r cynnydd mewn angen am ddarpariaeth statudol (Deddf ADY a Tribiwnlys, 2018).

Mae'n bosibl hefyd na fydd plant a phobl ifanc yn cael y mynediad cywir at staff arbenigol (e.e. Seicolegwyr Addysg dwyieithog, Athrawon Synhwyrdd) a rolau allweddol o ran swyddi statudol o fewn y cod (Swyddog Arweiniol y Blynyddoedd Cynnar, Cydlynnydd ADY) oherwydd cyfuniad o anawsterau recriwtio, cyllido, a chynnydd mewn llwyth gwaith.

Yn ystod 2021/22 rydym wedi:

- datblygu'r prosesau cyd-weithio gyda'r Gwasanaeth Iechyd drwy gyd-weithio gyda'r Swyddog Arweiniol Clinigol Dynodedig Addysg (SACDA) o fewn y Bwrdd Iechyd
- cynnal nifer o ddigwyddiadau hyfforddi rhan-ddeiliaid
- gweithredu systemau angenrheidiol ar gyfer adnabod anghenion yn fuan yn y blynyddoedd cynnar, ac mae'r gwaith paratoi yn y sector ÔL-16 yn parhau
- hefyd y gwaith o ddatblygu cyswllt gweithio, cwricwlwm ac asesu rhwng y prif-lif a'r Ysgolion Arbennig wedi datblygu ac yn parhau i ddatblygu
- mae gwaith arloesol yn parhau i gymryd lle o ran defnydd a datblygiad parhaus y system Cynllun Datblygu Unigol ar lein, gyda'r system yn gyrru'r holl broses ar gyfer yr ysgolion, rhieni, asiantaethau allanol a darpariaethau addysg eraill (e.e. blynyddoedd cynnar)
- mae'r gwaith o edrych ar ddulliau cyllido darpariaeth Anghenion Dysgu Ychwanegol yn y prif lif yn parhau i gymryd camau pendant tuag at Medi 2022, ynghyd â chydweithio yn genedlaethol ar sicrhau hyfforddi a recriwtio staff arbenigol dwy-ieithog (e.e. Seicolegwyr).

Mae elfennau o'r Ddeddfwriaeth yn fyw ers Medi 2021, ond gyda chyfnod o dair blynedd o drawsnewid hyd at Medi 2024. Yn ystod 2022/23 byddwn yn:

- adolygu'r prosesau gweithredu yn barhaus er mwyn sicrhau systemau mor syml a defnyddiol â phosib
- parhau i ddatblygu systemau addas at y newid deddfwriaethol gan roi ffocws ar y ÔL-16, partneriaeth gyda rhieni ac asiantaethau, a'r dull cyllido mwyaf addas ar gyfer y gofyn deddfwriaethol, gan gydweithio yn agos â'r Colegau Addysg Bellach
- sefydlu dull ariannu - adolygu'r dull ariannu er mwyn cael model sydd yn rhoi gwell sefydlogrwydd o ran darpariaeth
- parhau â thrafodaethau cenedlaethol, gan barhau i drosglwyddo'r neges ynglŷn â phryder hyfforddi a recriwtio staff arbenigol.

Amcanion Llesiant y mae'r gwaith hwn yn cyfrannu tuag atynt –

- **Mwynhau bywyd hapus, iach a diogel**
- **Derbyn addysg o'r radd flaenaf fydd yn caniatáu i ni wneud yr hyn y dymunwn ei wneud**
- **Cael byw gydag urddas ac yn annibynnol gyhyd ag sy'n bosib.**

7. Gagendor Lles a Chyrhaeddiad Plant a Phobl Ifanc Adran Addysg

Mae pryder y gall rhai plant a phobl ifanc gael eu gadael ar ôl o safbwynt eu cyrhaeddiad addysgol, ac y bydd angen help ychwanegol ar rai ohonynt i gau'r bwlch hwnnw ynghyd â chefnogaeth gyda'u lles.

Mae rhieni yn bryderus ynglŷn a'u gyrru i'r ysgol neu yn penderfynu addysgu gartref, ac mae cynnydd mewn pryderon diogelu.

Rydym yn ymwybodol fod pandemig Covid-19 a'r cyfnod clo wedi amlygu bregusrwydd y sector blynyddoedd cynnar, a thu hwnt i'r ysgol rydym hefyd yn sylweddoli fod y grŵp oedran 16-24 oed wedi eu heffeithio yn anghymesur gan yr argyfwng, fwy nag unrhyw grŵp oedran arall.

Yn ystod 2020/21 rydym wedi sefydlu byrddau prosiect ar gyfer y maes Blynyddoedd Cynnar ac ar gyfer y maes cefnogaeth i pobl ifanc ôl-16. Mae'r byrddau prosiect wedi adnabod y meysydd blaenoriaeth ac mae cynlluniau gwaith clir wedi eu llunio ar gyfer y mwyafrif ohonynt. Rydym hefyd wedi canolbwyntio ein hymdrechion ar gyfer y grŵp oedran 5-16 drwy gefnogi'r ysgolion i weithredu Rhaglen Cyflymu'r Dysgu gydag arian gan Lywodraeth Cymru. Bydd hyn yn ein galluogi i ymateb i effaith y cyfnod clo ar les a chyrhaeddiad rhai grwpiau penodol o ddysgwyr.

Mae gwaith wedi ei wneud i gyfarch llesiant disgyblion 3 – 16 oed ac fel cam cyntaf mae trafodaethau wedi cychwyn gydag ystod o bartneriaid gan gynnwys y gwasanaeth iechyd i fapio'n fanwl pwy sydd yn cefnogi ac ymateb i ystod eang o anghenion llesiant ein pobl ifanc.

Yn 2022/23, byddwn wedi cyflwyno strategaeth ar gyfer y maes blynyddoedd cynnar a fydd yn sicrhau'r cychwyn gorau i deuluoedd a phlant 0-5 oed yng Ngwynedd.

Byddwn hefyd wedi diweddarau ein fframwaith ymgysylltu ar gyfer ein dysgwyr ôl-16 ac wedi llunio strategaeth i ddarparu cymorth llesiant, iechyd meddwl a digartrefedd iddynt.

Byddwn wedi cytuno ar y model cefnogi mwyaf effeithiol ar gyfer cefnogi llesiant disgyblion oedran ysgol.

Amcanion Llesiant y mae'r gwaith hwn yn cyfrannu tuag atynt –

- **Mwynhau bywyd hapus, iach a diogel**
- **Derbyn addysg o'r radd flaenaf fydd yn caniatáu i ni wneud yr hyn y dymunwn ei wneud**
- **Ennill cyflog digonol i fedru cynnal ein hunain a'n teuluoedd**
- **Cael byw mewn cymdeithas naturiol Gymraeg.**
- **Cael byw gydag urddas ac yn annibynnol gyhyd ag sy'n bosib.**

8. Strategaeth Dysgu Digidol

Adran Addysg

Mae risg o ddarparu addysg is-safonol i blant Gwynedd oherwydd methiant i uchafu'r cyfleoedd y mae dysgu digidol yn ei gynnig. Bwriad y strategaeth yw rhoi'r ddarpariaeth ddigidol orau i gefnogi ein dysgwyr a'n hathrawon i feithrin ystod o sgiliau i ddefnyddio technoleg yn hyderus, creadigol ac yn feirniadol.

Yn sgil diwygio'r cwricwlwm mae cymhwysedd ddigidol yn gyfrifoldeb statudol ar draws pob maes dysgu ac mae angen ei ystyried ym mhob agwedd wrth ddyfunio a chyflwyno'r cwricwlwm. Mae amrywiaethau mewn ansawdd rhwydweithiau ysgolion, a chyflwr a nifer ac argaeledd dyfeisiadau i athrawon a dysgwyr. Mae amrywiaeth yn nealltwriaeth y cyfrwng ymysg athrawon. Nid yw'r drefn o gynnal offer yn sicrhau mynediad di-dor.

Mae'r Strategaeth Addysg Ddigidol wedi ei chymeradwyo ac mae'r gwaith o'i gweithredu wedi symud ymlaen cryn dipyn yn ystod 21/22. Mae gwaith allweddol ar yr is-adeiledd ar draws ein holl ysgolion wedi dirwyn i ben gyda dyfeisiadau newydd wedi eu rhannu â mwyafrif ein dysgwyr yn y sector gynradd ac arbennig. Mae model cefnogi newydd wedi ei lunio gyda'r gwaith o'i sefydlu ar gychwyn fel ei fod yn gwbl weithredol o Ebrill 2022 ymlaen. Mae cytundeb ar fodel ariannu cynaliadwy er mwyn sicrhau nad yw'r dyfeisiadau digidol yn oesi heb ffordd o'i diweddarau gyda'r Cyngor a'r ysgolion yn cyd-ariannu.

Ein blaenoriaethau yn ystod 2022/23 fydd sefydlu'r drefn gefnogi a symud i fod yn cyflwyno dyfeisiadau i bob athro ac athrawes ynghyd â mwyafrif disgyblion y sector uwchradd.

Amcanion Llesiant y mae'r gwaith hwn yn cyfrannu tuag atynt –

- **Mwynhau bywyd hapus, iach a diogel**
- **Derbyn addysg o'r radd flaenaf fydd yn caniatáu i ni wneud yr hyn y dymunwn ei wneud**
- **Cael byw mewn cymdeithas naturiol Gymraeg.**



Blaenoriaeth Gwella 3

Lleihau anghydraddoldeb o fewn y sir.

Rhaid cydnabod hefyd, ar hyn o bryd, nad yw pob un yn ein cymdeithas yn cael y cyfleoedd i gyflawni eu potensial. Yn sicr, fel ym mhob sir yng Nghymru, mae yna anghydraddoldeb yn bodoli o fewn y sir ar wahanol lefelau, gyda'r anghydraddoldeb a grëir gan tlodi yn sylweddol o ran y niwed sy'n cael ei greu.

Mae'n amlwg fod tlodi hefyd yn gallu cael effaith andwyol sylweddol ar lesiant, ac yn arbennig felly y dyfodol a gynigir i blant. Tra bod gennym wasanaethau sy'n ceisio meirioli effeithiau tlodi, mae'n ddyletswydd arnom i ystyried a oes mwy y gallwn ei wneud.

Mae'n ddyletswydd arnom hefyd i gynnal gwasanaethau o safon ar gyfer edrych ar ôl y plant hynny sy'n canfod eu hunain mewn sefyllfaoedd lle mae angen i'r Cyngor gymryd cyfrifoldeb amdanynt. Yn y pen draw, nid oes unrhyw un ohonynt eisiau bod yn y fath sefyllfa.

Sut fyddwn ni'n cyflawni hyn?

1. Mwy o drigolion Gwynedd i Chwarae Rhan Lawn yn y Byd Gwaith

Adran Economi a Chymuned

Mae wedi bod yn flwyddyn gyfnewidiol yn y byd gwaith yng Ngwynedd. Roedd nifer uchel yn ddi-waith yn ystod rhan gyntaf y flwyddyn, yna nifer sylweddol o gyflogwyr yn adrodd heriau recriwtio yn ystod cyfnod yr haf ac yna darlun mwy cymysg at ddiwedd y flwyddyn.

Gall diweithdra a lleihad mewn incwm aelwydydd effeithio ar iechyd a lles unigolion a theuluoedd a chynyddu'r galw ar adnoddau cyhoeddus. Mae atal hyn yn rhan allweddol o'r agenda gwrth dlodi. Ceir budd uniongyrchol o fod mewn gwaith o ran cynyddu enillion, ond hefyd ceir budd ehangach o ran iechyd, cyfleoedd bywyd plant a balchder mewn cymunedau.

Rydym eisoes wedi gwyro blaenoriaethau er mwyn gallu ymateb o fewn adnoddau presennol gan:

- ymestyn rhaglen Cymunedau i Waith er mwyn cefnogi mwy o unigolion di-waith sydd wedi eu cyfeirio gan asiantaethau Llywodraeth i dderbyn cymorth i oresgyn rhwystrau i waith
- weithio gyda chyflogwyr, yn arbennig o fewn y diwydiant ymwelwyr, i sicrhau fod mwy o bobl Gwynedd yn elwa o'r cyfleoedd cyflogaeth sydd ar gael, ac yn cefnogi trigolion Gwynedd i fagu'r sgiliau digidol sydd eu hangen i gael mynediad i waith
- gefnogi gweithluoedd sydd yn cael eu diswyddo er mwyn iddynt gael mynediad at wybodaeth berthnasol gan wahanol wasanaethau, a hynny mewn cyfnod lle mae cyfyngiadau Covid-19.

I'r dyfodol byddwn yn parhau gyda'r cynlluniau uchod ac yn cydweithio yn agos gyda'n partneriaid ledled Gogledd Cymru a chydag Adran Gwaith a Phensiynau Llywodraeth y DU i wella cydlynid ein gwasanaethau. Byddwn yn darparu rhaglen i gynnig profiadau gwaith i bobl ifanc di-waith mewn busnesau ar draws Gwynedd a bydd tasglu a sefydlwyd yn ystyried os oes camau pellach gall Cyngor Gwynedd ei gymryd i ymateb i'r her o gefnogi pobl Gwynedd yn ôl i waith a chefnogi busnesau lleol i sicrhau'r gweithwyr maent eu hangen.

Amcanion Llesiant y mae'r gwaith hwn yn cyfrannu tuag atynt –

- **Mwynhau bywyd hapus, iach a diogel**
- **Ennill cyflog digonol i fedru cynnal ein hunain a'n teuluoedd**
- **Cael byw mewn cymdeithas naturiol Gymraeg.**

2. Cefnogi Llesiant Pobl

Adran Plant a Cefnogi Teuluoedd

Mae rhai trigolion yn ei chael hi'n anodd i ymdopi gyda heriau bywyd yn sgil argyfwng Covid-19, ac mae sefyllfa fregus rhai trigolion eraill wedi gwaethygu yn ystod yr argyfwng. Mae'r trigolion hyn angen cefnogaeth i ymdopi, i ffynnu, i fod yn ddiogel ac yn iach.

Mae trigolion yn ei chael hi'n anodd i gael mynediad at wasanaethau a chanfod gwybodaeth am be sydd ar gael i'w helpu, yn arbennig drwy gyfryngau rhithiol ac ar-lein ac felly'n wynebu eu allgau yn gymdeithasol ac yn economaidd.

Mae rhai trigolion yn wynebu caledi ariannol, yn wynebu colli gwaith a cholli cartref. Mae trigolion yn ei chael hi'n anodd cael yr help sydd ei angen arnynt i ddelio gyda'r heriau hyn a chynnal eu llesiant yn lleol, ac yn amserol.

Mae gennym rwydwaith eang a niferus drwy gymunedau'r sir sy'n helpu a chefnogi trigolion i ymdopi ac yn ymateb i'w anghenion amrywiol. Mae'r rhwydwaith honno angen cefnogaeth i gynnal yr ymdrech gwirfoddol hwnnw.

Mae natur hir dymor y cynllun hwn wrth geisio mynd i'r afael a thaclo tlodi, heriau cymdeithasol cymhleth, gan weithio ar draws nifer o wasanaethau amrywiol, yn golygu ein bod yn parhau ar siwrne i gyflawni amcanion y cynllun.

Yn ystod 2022/23 byddwn yn:

1. Blaenoriaethu ein ymdrechion a byddwn yn canolbwyntio ar gefnogi trigolion:

- sy'n wynebu digartrefedd, drwy adeiladu ar y gwaith sydd wedi ei gyflawni yn y maes hwn o dan y Cynllun Gweithredu Tai, yn ail-siapio gwasanaethau atal digartrefedd drwy'r Grant Cymorth Tai, ehangu ar y gefnogaeth i atal digartrefedd ymysg pobl ifanc, ac i gefnogi pobl gydag anghenion iechyd meddwl sy'n wynebu digartrefedd
- sy'n gofalu am anwyliaid yn ddi-dâl drwy gyflawni'r Cynllun Gweithredu Gofalwyr Gwynedd i hyrwyddo hawliau gwybodaeth ac asesiadau i ofalwyr di-dal bob oed; ac i ddatblygu darpariaethau i gefnogi gofalwyr gydag ysbaid a cefnogaeth llesiant
- sy'n wynebu tlodi ariannol a thlodi bwyd drwy sicrhau adnoddau i wella cydweithio ar draws partneriaid ac i gynyddu ein cefnogaeth cyngor ariannol a hyrwyddo buddaliadau ymysg trigolion
- sy'n cael eu allgau'n ddigidol drwy adnabod anghenion ein trigolion a cynllunio i gyfarch unrhyw fylchau gyda'n partneriaid.

2. Byddwn yn gweithio ar draws gwasanaethau a gyda'n partneriaid ar:
 - ymyraethau llesiant i blant, pobl ifanc a phobl o bob oed
 - cefnogi cymunedau
 - cynnal gwydnwch cymunedau a chefnogi gwirfoddolwyr/ysbryd cymunedol.
3. Byddwn hefyd yn edrych ar fodelau ar gyfer sicrhau fod trigolion yn cael mynediad i'r ystod eang a newydd o gefnogaeth sydd ar gael yn amserol, yn gydlynus ac yn lleol.

Amcanion Llesiant y mae'r gwaith hwn yn cyfrannu tuag atynt –

- Mwynhau bywyd hapus, iach a diogel
- Derbyn addysg o'r radd flaenaf fydd yn caniatáu i ni wneud yr hyn y dymunwn ei wneud
- Ennill cyflog digonol i fedru cynnal ein hunain a'n teuluoedd
- Cael byw mewn cymdeithas naturiol Gymraeg.



3. Merched mewn Arweinyddiaeth Adran Cefnogaeth Gorfforaethol

Er yn gadarn ei fod yn talu cyflog ar sail cyfartal, mae'r Cyngor yn cydnabod bod y nifer o ferched sydd yn cyflawni swyddogaeth rheolaethol o fewn y Cyngor yn anghymesur â rhaniad o fewn y gweithlu cyfan - h.y. 70% merched 30% dynion.

Llwyddwyd hyd yma i gyflwyno rhaglen datblygu potensial ar gyfer merched, adolygu nifer o bolisiau ac arferion gwaith yn ogystal â chreu fforymau ar gyfer arweinwyr a darpar-arweinwyr benywaidd o fewn y Cyngor.

Yn ystod 2022/23 byddwn yn:

- trefnu sesiynau codi ymwybyddiaeth pellach ar gyfer rheolwyr gwrywaidd yn y Cyngor
- ystyried addasrwydd cyfansoddiad paneli penodi ar gyfer swyddi
- cyflwyno rhaglen fentora benodol ar gyfer merched yn y gweithle
- adolygu llwyddiant y rhaglen datblygu potensial ar gyfer merched
- parhau i gynghori ar adolygiad o amodau gwaith o safbwynt merched mewn arweinyddiaeth.

Amcanion Llesiant y mae'r gwaith hwn yn cyfrannu tuag atynt –

- Ennill cyflog digonol i fedru cynnal ein hunain a'n teuluoedd
- Cael byw gydag urddas ac yn annibynnol gyhyd ag sy'n bosib.

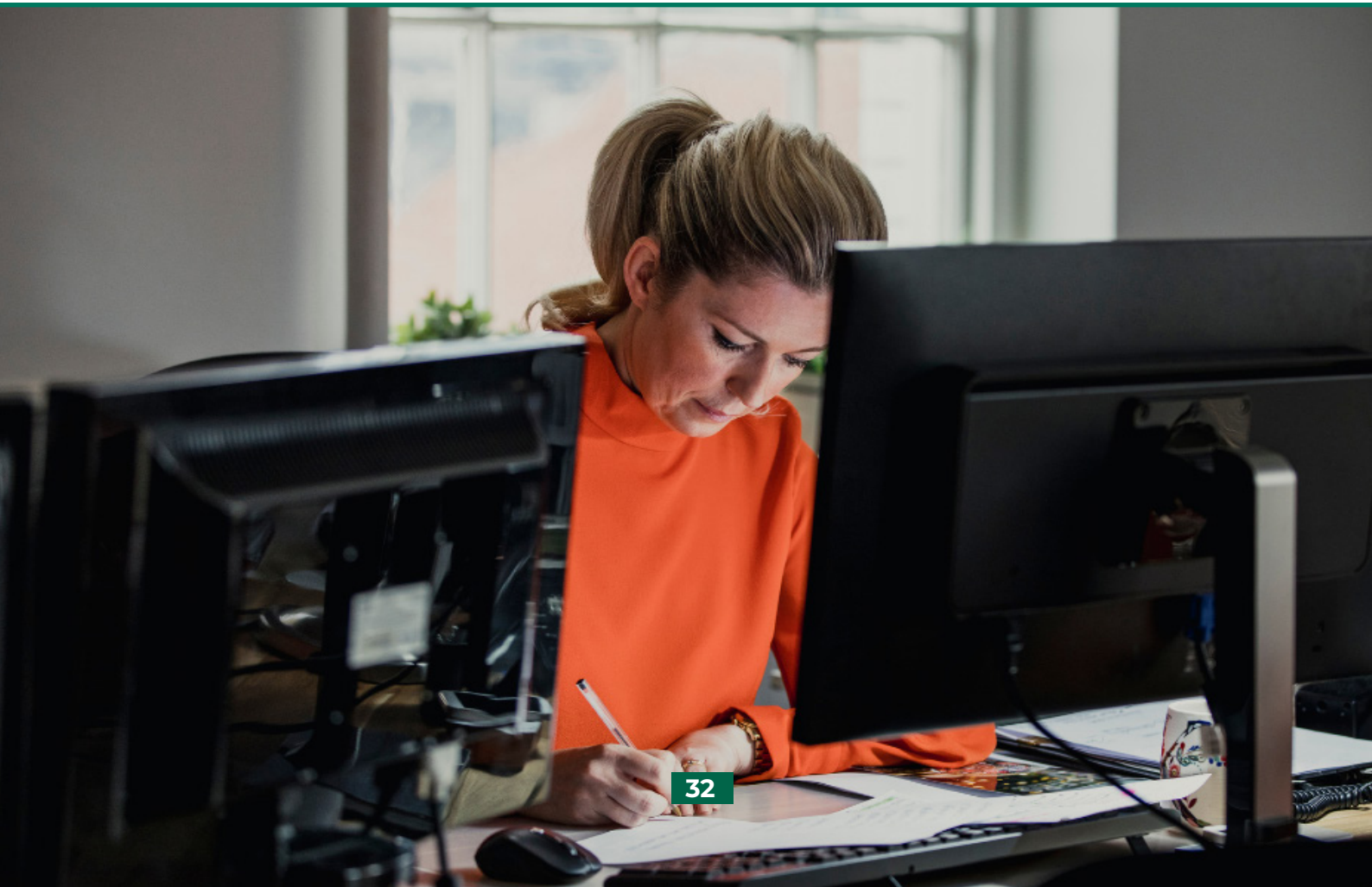

4. Gweithredu'r Cynllun Cydraddoldeb (Sicrhau Tegwch i Bawb)

Adran Cefnogaeth Gorfforaethol

Er mwyn rhoi pobl Gwynedd yn ganolog i bopeth rydym yn wneud rhaid i ni yn gyntaf adnabod unrhyw rwystrau sy'n wynebu rhai pobl wrth chwilio am, neu dderbyn, gwasanaethau gan y Cyngor. Ein bwriad felly yw cynnal ymchwiliad trylwyr o farn pobl Gwynedd sydd â nodweddion gwarchoddedig (fel maent yn cael eu nodi yn Neddf Cydraddoldeb 2010) am y gwasanaethau mae'r Cyngor yn eu cynnig.

Cafodd ymgysylltiad ei gynnal yn ystod 2020/21 fel rhan o Gynllun Cydraddoldeb Strategol 2020-24 ond mae wedi ymestyn i 2021/22 oherwydd yr angen i ganfod ffyrdd newydd o ymgysylltu. Yn ystod 2022/23 fe fyddwn yn:

- creu Cynllun Gweithredu pellach yn seiliedig ar y dystiolaeth y byddwn yn ei dderbyn o'r gwaith ymgysylltu fydd yn cynnwys rhaglen hyfforddiant a chodi ymwybyddiaeth a chamau er mwyn gwella'r wybodaeth sydd gennym am y maes
- darparu trefn newydd o asesu effaith newid mewn polisiau a gweithdrefnau ar drigolion Gwynedd tra'n parhau i gynnig cymorth a hwyluso gallu rheolwyr i gynnal yr asesiadau hynny.

Amcanion Llesiant y mae'r gwaith hwn yn cyfrannu tuag atynt –

- **Ennill cyflog digonol i fedru cynnal ein hunain a'n teuluoedd**
- **Cael byw gydag urddas ac yn annibynnol gyhyd ag sy'n bosib.**



Blaenoriaeth Gwella 4

Mynediad at gartrefi addas

Mae gan y maes tai rôl allweddol i helpu'r Cyngor gyflawni ein huchelgais. Gwyddwn fod cael cartref sydd yn addas ac o safon yn arwain at well iechyd, cymunedau mwy gwydn a phoblogaeth sy'n gallu cyfrannu yn llawn i gymdeithas. Mae'n bwysig ein bod yn datblygu cynigion tai amrywiol, arloesol, a gwyrdd y gall pobl fyw ynddynt trwy gydol eu hoes yn ogystal â chynnig cefnogaeth gynnar i'r rhai sydd ei angen.

Fel Awdurdod Lleol, byddwn yn ymyrryd i annog ystod o opsiynau cefnogaeth a llety er mwyn ymateb i anghenion y boblogaeth heddiw, ac ar gyfer cenedlaethau'r dyfodol. Law yn llaw â hyn, rhaid sicrhau fod y camau a gymerir yn parchu diwylliant cymunedau'r sir.

Sut fyddwn ni'n cyflawni hyn?

1. Diffyg cartrefi addas i bobl Gwynedd: Gweithredu a gwireddu prosiectau ein Cynllun Tai er mwyn cynyddu'r cyfleoedd i bobl leol gael cartref addas o fewn eu cymunedau Adran Tai ac Eiddo

Er mwyn cyrraedd uchelgais ein Strategaeth Tai i "Sicrhau bod gan bobl Gwynedd fynediad at gartref addas o safon, sy'n fforddiadwy ac sy'n gwella eu hansawdd bywyd", rydym wedi mabwysiadu Cynllun Gweithredu Tai sy'n cynnwys dros 30 o gynlluniau penodol a buddsoddiad o £77 miliwn.

Bydd y cynlluniau hyn yn anelu i gyflawni'r amcanion canlynol:

- neb yn ddigartref yng Ngwynedd
- tai cymdeithasol ar gael i bawb sydd angen un
- cartref pawb yng Ngwynedd yn fforddiadwy iddynt
- tai Gwynedd yn amgylcheddol gyfeillgar
- cartrefi yn cael dylanwad cadarnhaol ar iechyd a llesiant pobl Gwynedd.

Yn ystod 2022/23 byddwn yn parhau i weithredu'r cynlluniau hyn er mwyn cynyddu'r cyfleoedd i bobl leol gael cartrefi addas o fewn eu cymunedau.

Amcanion Llesiant y mae'r gwaith hwn yn cyfrannu tuag atynt –

- **Mwynhau bywyd hapus, iach a diogel**
- **Cael byw mewn cartrefi o ansawdd o fewn ein cymunedau**
- **Cael byw gydag urddas ac yn annibynnol gyhyd ag sy'n bosib**
- **Cael byw mewn cymdeithas naturiol Gymraeg.**



2. Mynediad rhwydd a chlr at wasanaeth ymholiadau a chynghori ar faterion tai: Sefydlu un drws ffrynt a desg gymorth ar gyfer y cyhoedd er mwyn eu helpu gyda phroblemau tai

Adran Tai ac Eiddo

Ar hyn o bryd, mae nifer o bwyntiau cyswllt o fewn yr Adran i'r cyhoedd gael mynediad at wahanol wasanaethau yn y maes Tai ac Eiddo. Mae ein Cynllun Gweithredu Tai yn cynnwys prosiect i sefydlu un pwynt cyswllt drwy greu Desg Gymorth Tai.

Rydym wedi ymchwilio i fodelau gwahanol o ddarparu desg gymorth a chychwyn ar y gwaith o sefydlu math o Ddesg Gymorth Tai all gynghori'r cyhoedd sut orau i ddatrys eu hanghenion tai. Mae hyn wedi cynnwys ymgynghori gyda budd-ddeiliaid i sicrhau fod y cymorth yn alinio gyda'r gwasanaethau tai sydd yn cael eu cynnig gan ddarparwyr allanol.

Rydym wedi penodi swyddog sydd wrthi'n cydlynu'r gwaith o sefydlu'r Siop un Stop arloesol er mwyn sicrhau fod gan drigolion Gwynedd un fynedfa ar gyfer cael mynediad i gymorth arbenigol ar gyfer eu hymholiadau tai.

Amcanion Llesiant y mae'r gwaith hwn yn cyfrannu tuag atynt –

- Mwynhau bywyd hapus, iach a diogel
- Cael byw mewn cartrefi o ansawdd o fewn ein cymunedau
- Cael byw gydag urddas ac yn annibynnol gyhyd ag sy'n bosib
- Cael byw mewn cymdeithas naturiol Gymraeg.

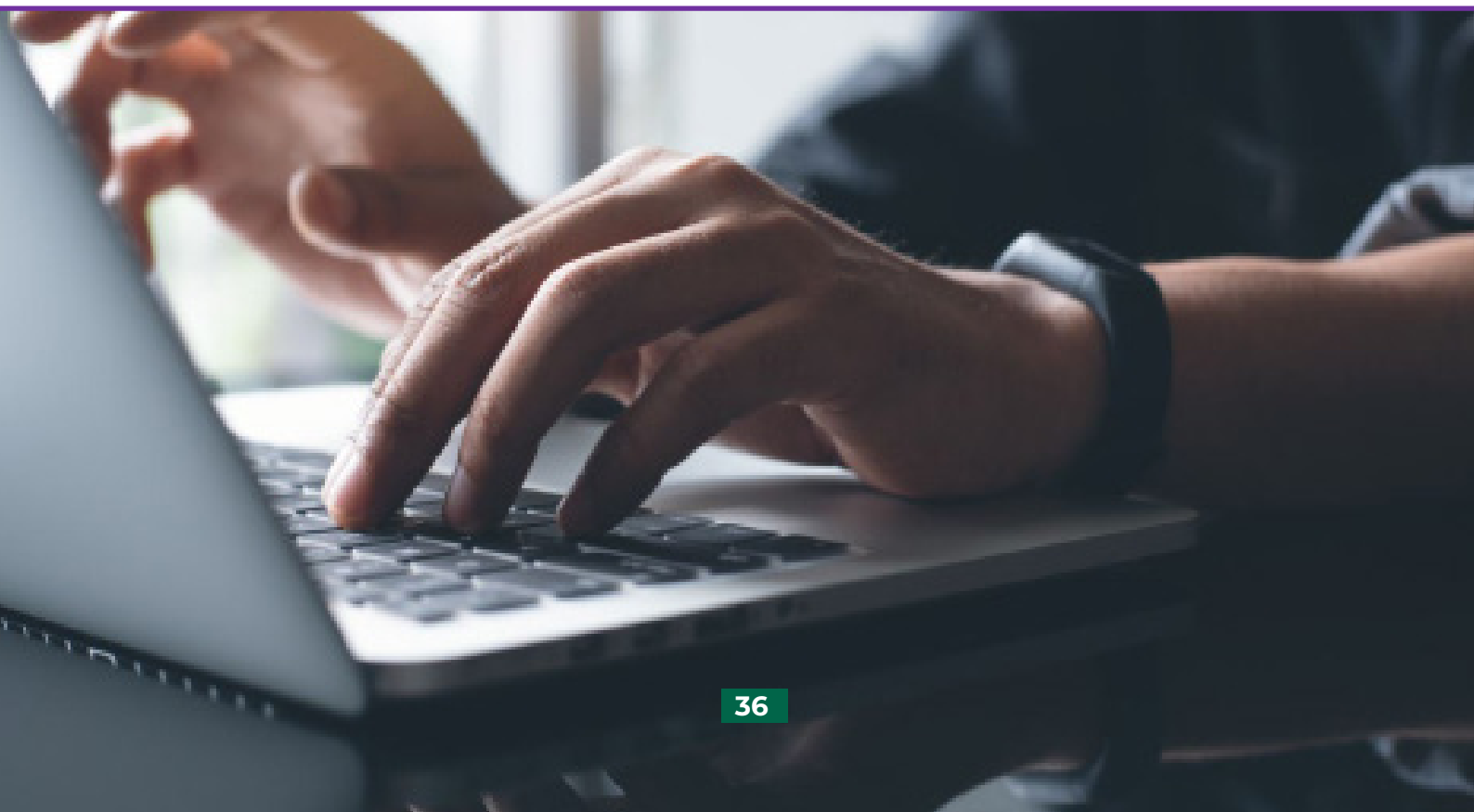

3. Rheolaeth o'r defnydd o dai fel tai haf ac ail gartrefi Adran Amgylchedd

Mae'r nifer sylweddol o dai yng Ngwynedd sydd yn cael eu defnyddio fel cartrefi gwyliau (ar gyfer llety gwyliau byr dymor ac ail gartrefi) yn bryder mawr gyda'r sgil effeithiau'n cynnwys cynnydd mewn prisiau tai sydd yn rwystr sylweddol i drigolion lleol fod yn gallu byw yn eu cymunedau. Gan fod yr argyfwng tai yn un o brif flaenoriaethau'r Cyngor, comisiynwyd gwaith ymchwil ar gartrefi gwyliau gan y Cabinet er mwyn hel tystiolaeth i weld beth oedd yn bosib i'w wneud i reoli'r sefyllfa'n well.

Mae'r Cyngor wedi pwyso ar Lywodraeth Cymru ers blynyddoedd i gyflwyno newidiadau i gael rheolaeth gwell o gartrefi gwyliau, ac yn Rhagfyr 2020 cyhoeddwyd gwaith ymchwil y Cyngor sef "Rheoli'r defnydd o dai fel cartrefi gwyliau" a'i gyflwyno i Lywodraeth Cymru, gan bwysu arnynt i weithredu ar yr argymhellion. Mae'r gwaith ymchwil wedi bod yn arwyddocaol i'r datganiadau gan Llywodraeth Cymru ym mis Tachwedd 2021 i ymgynghori ar addasiadau i'r rheoliadau ac i bolisi cynllunio, sydd yn cydnabod yr angen i gael rheolaeth gwell o gartrefi gwyliau.

Cyhoeddwyd yr ymgynghoriad Deddfwriaeth a pholisi cynllunio ar gyfer ail gartrefi a llety gwyliau tymor byr ar y 23 Tachwedd 2021 ac mae'n agored hyd at y 22 Chwefror 2022, ac mae'r Adran yn cydlynu ymateb y Cyngor i'r ymgynghoriad. Cam allweddol wrth symud ymlaen yn 2022/23 fydd i ystyried pa ymateb fydd gan Llywodraeth Cymru i ymateb y Cyngor (ac eraill) i'r ymgynghoriad, fydd yn dylanwadu wedyn ar y camau nesaf y gall y Cyngor eu cymryd i gael rheolaeth gwell o gartrefi gwyliau.

Mae'r Adran hefyd yn rhoi mewnbwn i ymgynghoriadau eraill sydd gan y Llywodraeth sydd yn ymwneud a chartrefi gwyliau gan gynnwys trethi lleol ar gyfer llety gwyliau byr dymor, cynllun cofrestru a thrwyddedu ar gyfer tai a chynllun tai cymunedau Cymraeg. Eto, bydd y prif waith yn 2022/23 yn deillio allan o'n ymateb i'r ymgynghoriadau ac wrth gwrs ymateb a bwriad Llywodraeth Cymru yn dilyn hyn, a byddwn yn cydweithio â nifer o adrannau'r Cyngor i gyflawni hynny.

Nodir hefyd y bydd y Cyngor yn parhau i bwysu ar Lywodraeth Cymru i newid Adran 66 Deddf Cyllid Llywodraeth Leol 1988, er mwyn rheoli trosglwyddiad cartrefi domestig i fod yn unedau gwyliau hunan-ddarpar sy'n destun ardrethi annomestig. Mae'r mwyafrif helaeth yn osgoi unrhyw drethiant lleol am eu bod yn derbyn rhyddhad ardrethi busnesau bychain, sydd o ganlyniad yn lleihau'r buddsoddi'r incwm a geir o'r premiwm Treth Gyngor yn ein Cynllun Gweithredu Tai.

Amcanion Llesiant y mae'r gwaith hwn yn cyfrannu tuag atynt –

- **Mwynhau bywyd hapus, iach a diogel**
- **Cael byw mewn cartrefi o ansawdd o fewn ein cymunedau**
- **Cael byw gydag urddas ac yn annibynnol gyhyd ag sy'n bosib**
- **Cael byw mewn cymdeithas naturiol Gymraeg.**

Blaenoriaeth Gwella 5

Byw bywydau trwy
gyfrwng y Gymraeg.

Un nodwedd unigryw sydd gan Wunedd fel sir hefyd yw ei Chymreictod. Mae Cyngor Gwynedd ei hun wedi ymrwymo i weithredu drwy gyfrwng y Gymraeg, ond ni fydd hynny yn ddo'i hun yn ddigonol os ydym am gadw natur unigryw'r sir yn fyw.

Sut fyddwn ni'n cyflawni hyn?

1. Hybu Defnydd o'r Gymraeg o fewn Gwasanaethau'r Cyngor

Adran Cefnogaeth Gorfforaethol

Mae Cyngor Gwynedd wedi bod ar flaen y gad o ran sicrhau fod gwasanaethau i drigolion ar gael drwy gyfrwng y Gymraeg, gan ein bod yn gweithredu'n fewnol drwy gyfrwng y Gymraeg. Mae'n waith parhaus i **Hybu'r Defnydd o'r Gymraeg o fewn Gwasanaethau'r Cyngor**, ac rydym yn ymwybodol bod angen parhau i gynnal sgiliau iaith ein staff.

Mae'r gwaith o gasglu hunanasesiadau gallu ieithyddol gan staff, i raddau helaeth, yn hunangynhaliol erbyn hyn. Mae hyn oherwydd ein bod wedi rhoi systemau a threfniadau ar waith, er enghraifft:

- yr holiadur ar gael i'w gwblhau trwy'r system Hunanwasanaeth
- neges yn cael ei hanfon at staff sy'n cael eu penodi trwy'r drefn ganolog
- yr holiadur yn rhan o broses anwytho staff gofal.

Golyga hyn y gallwn newid ychydig ar brif sylw'r prosiect. Tra bod y prif sylw hyd yma wedi'i roi i gasglu'r hunanasesiadau, y teimlad bellach yw y dylid rhoi mwy o sylw i'r cam dilynol, sef **ymateb i anghenion** ac **ehangu'r ddarpariaeth**. Yn ystod 2022/23 bydd hyn yn cynnwys:

- ymateb i anghenion y staff nad ydynt yn cyrraedd holl ddynodiadau iaith eu swyddi yn llawn
- ymateb i anghenion yr aelodau eraill o staff sydd wedi nodi yr hoffent hyfforddiant iaith
- marchnata'r cyfleoedd sydd ar gael yn fwy cyson
- ehangu'r ddarpariaeth fewnol o hyfforddiant iaith.

Bydd y gwaith o gasglu hunanasesiadau hefyd yn parhau ond yn canolbwyntio ar:

- barhau â'r ymgyrch bresennol gyda staff yr adran Prifffyrdd a Bwrdeistrefol
- barhau i weithio gyda chartrefi gofal
- ddatblygu'r gwaith o gydweithio gyda staff gofal cymunedol.

Amcanion Llesiant y mae'r gwaith hwn yn cyfrannu tuag atynt –

- Cael byw mewn cymdeithas naturiol Gymraeg.

2. Y Gymraeg a'r Gwasanaethau Cyhoeddus Adran Cefnogaeth Gorfforaethol

Ar hyn o bryd mae anghysondeb yn narpariaeth gwasanaethau dwyieithog gan gyrrff cyhoeddus yng Ngwynedd sy'n golygu nad yw hi bob amser yn bosibl i drigolion ddefnyddio'r Gymraeg yn naturiol wrth gyfathrebu efo cyrff cyhoeddus.

Mae sefydliadau cyhoeddus yng Ngwynedd a Môn yn amau bod llai yn dewis defnyddio gwasanaethau drwy gyfrwng y Gymraeg na sydd o siaradwyr Cymraeg yn y ddwy sir. Drwy gydwethio gyda ein partneriaid sy'n rhan o Is-grŵp y Gymraeg, Bwrdd Gwasanaethau Cyhoeddus rydym wedi comisiynu astudiaeth o dderbynfeydd traddodiadol a fydd yn ymchwilio i hyn. Yn ystod 2022/23 byddwn yn:

- ystyried sut y gallwn annog mwy o bobl i ymwneud â ni yn y Gymraeg, ac i fod yn gyfforddus wrth wneud hynny ar sail casgliadau'r astudiaeth yn y lle cyntaf
- gweithredu cynlluniau ar sail yr ystyriaethau hynny.

Amcanion Llesiant y mae'r gwaith hwn yn cyfrannu tuag atynt –

- Cael byw mewn cymdeithas naturiol Gymraeg.

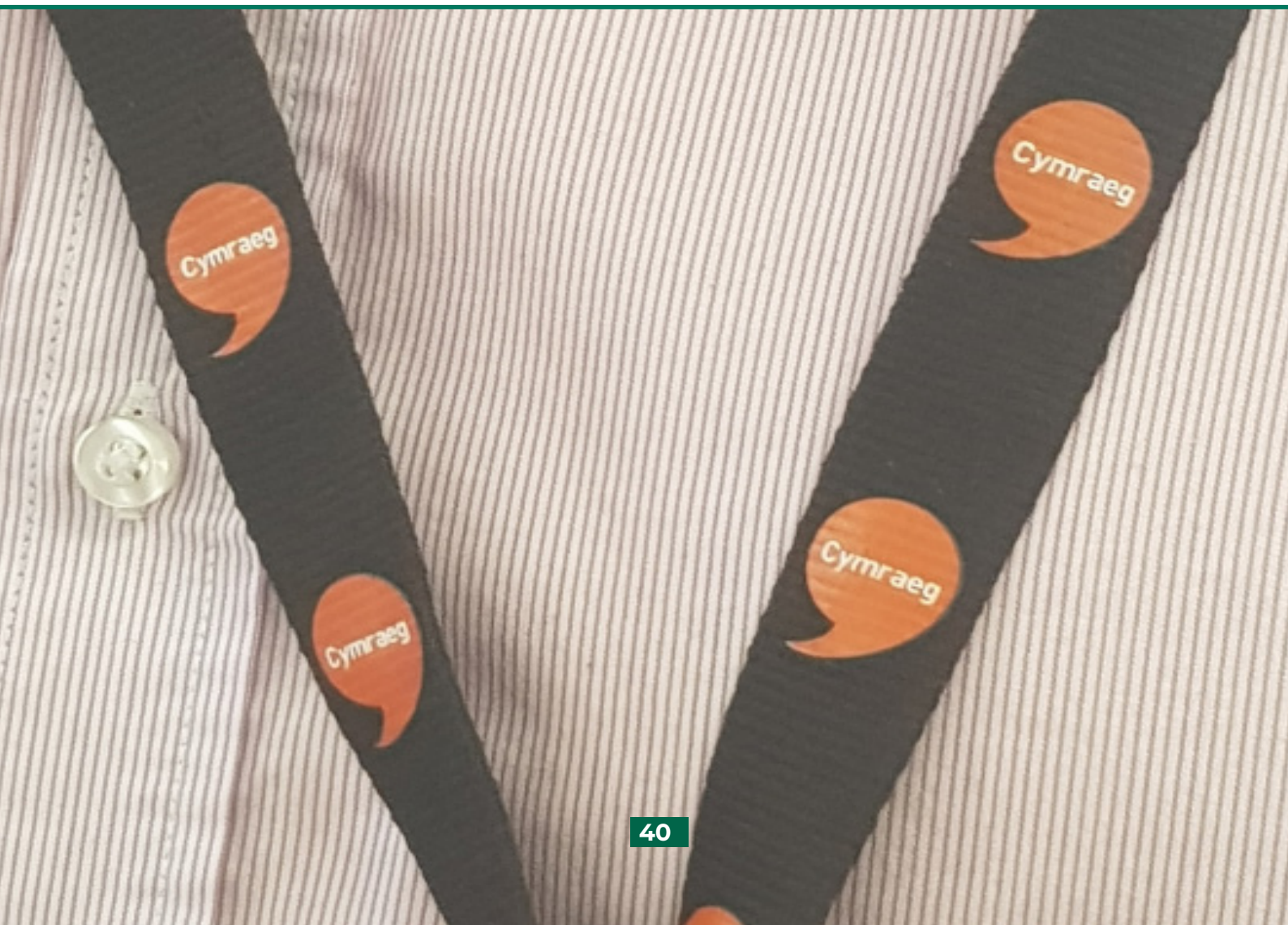

3. Enwau Llefydd Cynhenid Gymreig Adran Cefnogaeth Gorfforaethol

Mae gennym bryder fod enwau llefydd cynhenid Cymreig yn diflannu o dirlun Gwynedd o ganlyniad i ddiffyg defnydd o'r enwau Cymraeg a'r cynnydd mewn ail enwi llefydd yn Saesneg.

Mae'r rhaglen waith wedi ei llunio a'i blaenoriaethu. Yn ystod 2022/23 byddwn yn:

- ymdrin â materion mewnol sydd o fewn rheolaeth y Cyngor ar gyfer sylw yn gyntaf
- codi ymwybyddiaeth a diddordeb y cyhoedd mewn enwau llefydd cynhenid Cymreig
- cydweithio â sefydliadau eraill i warchod enwau Cymraeg o fewn y sir.

Amcanion Llesiant y mae'r gwaith hwn yn cyfrannu tuag atynt –

- Cael byw mewn cymdeithas naturiol Gymraeg.



4. Hybu Defnydd o'r Gymraeg Ymysg Plant a Phobl Ifanc Adran Addysg

Mae sgiliau a hyder dysgwyr (o gartrefi di-Gymraeg yn arbennig) yn y Gymraeg wedi dirywio yn sgil y cyfnod clo a Covid-19.

Yn 2021/22 rydym wedi llwyddo i sefydlu gwaelodlin o sefyllfa bresennol y Gymraeg yn sgil effaith y cyfnod clo a Covid-19 ac rydym wedi dechrau cefnogi ysgolion i lunio Strategaeth a Chynllun Gweithredu er mwyn ymateb i'r sefyllfa.

Yn ystod y broses o osod gwaelodlin, gwelsom fod pryder am sgiliau llafaredd a hyder disgyblion yn y Gymraeg yn cael eu hamlygu. Byddwn yn ymateb i'r pryderon hyn fel blaenoriaeth yn 2022/23 trwy gynorthwyo ysgolion i gefnogi sgiliau llafaredd a hyder disgyblion. Byddwn yn darparu hyfforddiant neu gefnogaeth ychwanegol i athrawon a chymorthyddion ac yn cyd-weithio gydag ysgolion unigol i lunio cynlluniau gweithredu i ymateb i'r anghenion.

Amcanion Llesiant y mae'r gwaith hwn yn cyfrannu tuag atynt –

- **Derbyn addysg o'r radd flaenaf fydd yn caniatáu i ni wneud yr hyn y dymunwn ei wneud**
- **Cael byw mewn cymdeithas naturiol Gymraeg.**



Blaenoriaeth Gwella 6

Helpu pobl sydd angen cefnogaeth i fyw eu bywydau fel y dymunant.

Rydym fel Cyngor yn darparu gofal yn uniongyrchol i blant a'u teuluoedd a phobl sydd angen cymorth arbenigol, ond ein gweledigaeth yw bod pawb o bob oedran yn derbyn y gefnogaeth y maent ei hangen yn y ffordd fwyaf addas a chyfleus iddyn nhw.

Gan fod anghenion pob unigolyn a theulu yn siŵr o fod yn wahanol, er mwyn iddynt barhau i fyw eu bywydau fel y dymunant mae angen i ni fel Cyngor addasu ein gwasanaethau i fod wedi eu teilwra yn agosach at wir anghenion y rhai hynny sydd angen ein cymorth. Er mwyn llwyddo, bydd angen i ni barhau i gydweithio â darparwyr eraill, megis y Bwrdd Iechyd, gan gofio rhoi anghenion yr unigolyn yn ganolog bob tro.

Sut fyddwn ni'n cyflawni hyn?

1. Darpariaeth Gofal Addas a Chynaliadwy i'r dyfodol Adran Oedolion, Iechyd a Llesiant

Mae argyfwng Covid-19 wedi amlygu nifer o ffactorau a all effeithio ar ein gallu i barhau i ddarparu gwasanaethau gofal priodol i bobl Gwynedd.

Yn 2021/22, sefydlwyd grŵp tasg er mwyn edrych ar 'gwir gost gofal' ac mae'r wybodaeth ddechreuol wedi amlygu bwlch ariannol, rhwng y ffioedd cyfredol mae'r Cyngor yn gallu ei gynnig a ffioedd cartrefi nyrsio a phreswyl sy'n yn golygu nad ydi trigolion yn cael cynnig dewis eang o gartrefi gofal yn eu cymunedau. Yn ystod y flwyddyn rydym hefyd wedi cynnal ymgynghoriad cyn-gynllunio ar gyfer safle gofal Nyrsio ym Mhenrhos, adeiladu Uned Dementia ychwanegol yn ein Cartref Gofal yn Bermo a dechrau'r gwaith er mwyn addasu'r Ganolfan i unigolion gydag anabledd dysgu yn Nolgellau.

Er mwyn sicrhau ein bod yn gallu parhau byddwn yn ystod 2022/23 yn:

- ceisio deall "gwir gost gofal" er mwyn ystyried opsiynau posib ar gyfer ein trefniadau comisiynu gofal i'r dyfodol
- parhau i symud ymlaen gyda'r prosiect Safle Penrhos er mwyn cyfarch yr angen am ddarpariaeth gwllâu Nyrsio Mhen Llŷn. Ar y cyd gyda'r Bwrdd Iechyd, byddwn yn ystod y flwyddyn yn glir ar yr opsiynau sydd gennym o ran y modelau darparu posib fyddai yn ein galluogi i gael rôl uniongyrchol yn darparu gofal Nyrsio ar y safle
- gweithio tuag at gynyddu nifer y gwelyau dementia yn y sir ymhellach
- ystyried a yw'n gwasanaethau cefnogol e.e. gofal dydd ac ysbaid yn parhau'n addas er mwyn cwrdd ag anghenion pobl Gwynedd, neu os oes angen i ni wneud rhywbeth yn wahanol
- addasu ein hadeiladau darparu gofal er mwyn gallu cwrdd â mesurau rheoli haint ychwanegol.

Rydym hefyd wedi ymrwymo i wella safon ein darpariaeth gofal ar draws y sir. Yn ystod 2022/23 byddwn yn:

- agor uned dementia pwrpasol sydd wedi'i gwblhau yn Llan Ffestiniog, ond sydd heb allu agor hyd yma oherwydd argyfwng Covid-19
- agor uned dementia pwrpasol yn ein cartref gofal yn Bermo
- gwneud defnydd o'r addasiadau sydd wedi cael eu gwneud i'n cartref gofal yn Nolgellau er mwyn cynnig gofal pwrpasol ar gyfer unigolion sydd ag anghenion corfforol dwys

- agor y ddarpariaeth Tai Gofal Ychwanegol ym Mhwillheli, a pharhau gyda'r gwaith o adnabod cyfleon am ddatblygiadau tebyg mewn rhannau eraill o'r sir gyda blaenoriaeth i ardal Dolgellau a Meirionnydd yn ehangach
- cryfhau ein gwasanaethau sicrwydd ansawdd i sicrhau cefnogaeth ddigonol i ddarparwyr gofal i'w helpu i gynnal gwasanaeth o safon i drigolion Gwynedd.

Amcanion Llesiant y mae'r gwaith hwn yn cyfrannu tuag atynt –

- **Mwynhau bywyd hapus, iach a diogel**
- **Cael byw mewn cartrefi o ansawdd o fewn ein cymunedau**
- **Cael byw gydag urddas ac yn annibynnol gyhyd ag sy'n bosib.**



2. Ail-Ddylunio ein Gwasanaethau Gofal

Adran Oedolion, Iechyd a Llesiant

Mae anghenion gofal y sir yn newid, ac rydym wedi bod yn cydweithio â'r Bwrdd Iechyd i drawsnewid ein gwasanaethau cymunedol. Mae angen i ni hwyluso gallu ein staff ni a staff y Bwrdd Iechyd i gydweithio fel un tîm o fewn ardaloedd penodol. Bydd hyn yn arwain at sicrhau mai un pwynt cyswllt fydd gan unigolion sydd angen cymorth iechyd a gofal yn y gymuned er mwyn sicrhau'r canlyniadau gorau a gwasanaeth di-dôr. Rydym hefyd yn gweithio i newid ein ffordd o ddarparu gofal cartref ar draws y sir er mwyn hwyluso'n gallu i sicrhau fod y gofal wedi'i deilwro yn seiliedig ar yr hyn sy'n bwysig i'r unigolyn.

Yn 2021/22, symudwyd nifer o dimau gofal cartref y Cyngor i weithio patrymau shifft ac fe gychwynnodd y gwaith o hyfforddi staff i fedru gweinyddu meddyginiaeth, sy'n cynnig gwell sefydlogrwydd i staff a hyblygrwydd i'r unigolion sy'n derbyn gofal. Yn ogystal, mae'r Hwb Iechyd Meddwl Cymunedol ym Mhwllheli wedi ailagor yn dilyn iddo orfod cau yn sgil argyfwng Covid-19 ac rydym wedi sefydlu hybiau lleisiant yng Nghaernarfon a Blaenau Ffestiniog, er mwyn rhoi cefnogaeth emosiynol ac ymarferol i unigolion hyd at 25 oed.

Yn ystod 2022/23, byddwn yn:

- parhau i arfogi'r timau integredig (timau sy'n cynnwys staff gofal yn ogystal â staff iechyd) i allu cyflawni'r hyn sy'n bwysig i oedolion Gwynedd. Bydd hyn yn cynnwys edrych ar hyfforddiant priodol a dileu unrhyw rwystrau technolegol
- gweithredu a sefydlu model newydd gofal cartref gan ddechrau profi manteision y newid er lles trigolion Gwynedd.
- parhau i gryfhau'r gwasanaeth Therapi Galwedigaethol, yn cynnwys datblygu gwasanaeth symud a thrin arbenigol i alluogi unigolion i fyw mor annibynnol â phosib
- ychwanegu at y rhwydwaith o hybiau cymunedol sy'n cefnogi a chreu cyfleon i unigolion gydag anabledau dysgu trwy gychwyn ar y gwaith adeiladu i addasu Canolfan Dolfeurig yn Nolgellau
- cytuno ar y ffordd fwyaf addas i ddiwallu anghenion lleisiant unigolion mewn modd ataliol yng Nghaernarfon, fydd yn ddarpariaeth cymunedol i holl oedolion yr ardal.
- profi'r y budd o gael hybiau lleisiant i bobl hyd at 25 oed yn Gaernarfon a Blaenau Ffestiniog. Bydd y ddarpariaeth fydd ar gael yn cynnig cefnogaeth emosiynol ac ymarferol i unigolion.
- ychwanegu at yr opsiynau llety addas ar gyfer unigolion gydag Anabledau Dysgu i annog byw yn annibynnol, yn hytrach na ariannu lleoliadau drud all-sirol.
- ymgymryd a gwerthusiad dechreuol o ddarpariaeth iechyd meddwl a ddarperir gan y Cyngor fel sail i adolygiad o beth fydd ei angen yng nghyd-destun cynnydd yn y galw ac effeithiau pandemig Covid-19
- cydweithio hefo Iechyd a phartneriaid trydydd sector i sicrhau cysondeb o ran mynediad i wasanaethau iechyd meddwl addas ar draws y Sir fel bod unigolion yn derbyn cymorth amserol.

Amcanion Llesiant y mae'r gwaith hwn yn cyfrannu tuag atynt –

- **Mwynhau bywyd hapus, iach a diogel**
- **Cael byw mewn cartrefi o ansawdd o fewn ein cymunedau**
- **Cael byw gydag urddas ac yn annibynnol gyhyd ag sy'n bosib.**

3. Strategaeth Cadw Teuluoedd gyda'i Gilydd Adran Plant a Chefnogi Teuluoedd

Mae rhai teuluoedd angen cefnogaeth benodol ar adegau i'w helpu i fagu plant fel bod y plant hynny yn gallu aros gyda'u teulu, yn ffynnu, yn iach, ac yn ddiogel. Nid oes plant yn dod i ofal yn ddiangen yng Ngwynedd ac rydym am sicrhau nad yw hynny yn digwydd. Weithiau, mae'n orfodol fod plentyn yn dod i'n gofal oherwydd ei bod yn beryglus iddynt aros gartref. Mae ein trefniadau a'n penderfyniadau pan fo hynny'n digwydd yn seiliedig ar risg ac anghenion y teulu. Pan mae plentyn yn dod i ofal mae angen gwneud pob ymdrech i sicrhau eu bod yn derbyn gofal priodol, addas a lleol; a'u bod nhw a'u teuluoedd yn cael eu cefnogi fel bod y plentyn yn gallu dychwelyd at ei deulu.

Yn ystod 2022/23 byddwn yn:

- prif-ffrydio y dysgu o'r prosiect Amddiffyn Plant yn Effeithiol yn rhan o ymarfer ein gweithwyr ar draws ein gwasanaethau sef cynnal sgysiau cydweithredol gyda teuluoedd sy'n rhoi ffocws ar y newid sydd ei angen i leihau'r risg o niwed arwyddocaol; cefnogi ymarferwyr i adlewyrchu'n barhaus ar eu ymarfer
- gweithredu ar y gwelliannau yr ydym wedi eu hadnabod drwy'r ymarfer Ffordd Gwynedd i wella'r hyn rydym yn ei wneud a sut yr ydym yn gweithio, er mwyn rhoi'r gefnogaeth sydd ei angen i deuluoedd. Byddwn yn canolbwyntio ar drefniadau cyfathrebu rhwng gwasanaethau, cryfhau gweithdrefnau cydweithio ac adolygu'r prosesau yr ydym wedi eu hadnabod sy'n aneffeithiol
- adolygu'n gweithdrefnau ar y cyd gyda'n partneriaid er mwyn symud tuag at ddull 'dim drws anghywir' wrth ymateb i anghenion llesiant emosiynol a iechyd meddwl plant a phobl ifanc ("No Wrong Door" - Strategaeth Gymunedol Ranbarthol ar gyfer iechyd meddwl plant a phobl ifanc 2022-2027).

Amcanion Llesiant y mae'r gwaith hwn yn cyfrannu tuag atynt –

- **Mwynhau bywyd hapus, iach a diogel**
- **Derbyn addysg o'r radd flaenaf fydd yn caniatáu i ni wneud yr hyn y dymunwn ei wneud**
- **Cael byw mewn cartrefi o ansawdd o fewn eu cymunedau**
- **Cael byw gydag urddas ac yn annibynnol gyhyd ag sy'n bosib.**



4. Sicrhau darpariaeth arbenigol briodol leol ar gyfer plant gydag anghenion cymhleth

Adran Plant a Chefnogi Teuluoedd

Mae rhai plant a phobl ifanc sy'n dod i'n gofal gydag anghenion cymhleth a dwys. Mae rhai o'r plant hyn yn gorfod derbyn gofal a chefnogaeth mewn lleoliad drud y tu allan i Wynedd neu Gymru ac ymhell o'u teulu a'u cymuned. Rydym am sicrhau bod gennym amrywiaeth a digon o leoliadau addas ar gael yn lleol, a bod gennym weithwyr a chefnogaeth arbenigol yn lleol ar gyfer anghenion y plant hyn.

Yn ystod 2022/23 byddwn yn:

- gwerthuso'r tîm amlddisgyblaethol sydd wedi ei beilota ar y cyd gyda phartneriaid i gefnogi plant gydag anghenion cymhleth a'u teuluoedd
- gweithredu ar y gwerthusiad opsiynau ar gyfer adnabod darpariaeth breswyl yn lleol i blant gydag anghenion cymhleth
- manteisio ar ymgyrch Maethu Cymru i gynyddu niferoedd gofalwyr maeth drwy recriwtio a rhoi adnoddau i asesu gofalwyr ar gyfer sicrhau digon o leoliadau.

Amcanion Llesiant y mae'r gwaith hwn yn cyfrannu tuag atynt –

- **Mwynhau bywyd hapus, iach a diogel**
- **Derbyn addysg o'r radd flaenaf fydd yn caniatáu i ni wneud yr hyn y dymunwn ei wneud**
- **Cael byw mewn cartrefi o ansawdd o fewn eu cymunedau**
- **Cael byw gydag urddas ac yn annibynnol gyhyd ag sy'n bosib.**



5. Sicrhau fod teuluoedd a phlant gydag awtistiaeth yn cael mynediad i'r gefnogaeth sydd ei angen arnynt i ffynnu

Adran Plant a Chefnogi Teuluoedd

Mae plant a phobl ifanc sydd ag awtistiaeth a gallu sgiliau uchel; a phlant sydd ag awtistiaeth a dim anabledd dysgu, yn ei chael hi'n anodd cael mynediad at y gefnogaeth arbenigol sydd ei hangen arnynt. Mae profiad y plant yma a'u teuluoedd yn dangos bod lle i wella ein trefniadau asesu presennol; bod bylchau mewn darpariaeth a bod angen help arnynt yn y cyfnod trosglwyddo i wasanaethau eraill megis oedolion ac ieuchyd.

Yn ystod 2022/23 byddwn yn:

- mabwysiadau Cynllun Awtistiaeth sy'n dangos sut yr ydym am wella ein trefniadau cydweithio a mynd ati i lenwi'r bylchau sydd wedi eu hadnabod
- monitro gweithrediad y cynllun drwy'r Bwrdd Amlasiantaethol Awtistiaeth Lleol sy'n dod a'r Bwrdd Iechyd, partneriaid trydydd sector ac adrannau'r Cyngor ynghyd
- sicrhau adnoddau ar gyfer creu'r rolau sydd wedi eu hadnabod drwy'r cynllun ar gyfer cefnogi plant a phobl ifanc awtistig yn y cyfnod trosglwyddo o blentyndod i oedolyn, a gyda'r cyfnod pan maent yn disgwyl asesiad awtistiaeth
- cyflwyno rhaglen hyfforddiant i weithwyr mewn gwasanaethau cyffredinol ac arbenigol i godi ymwybyddiaeth am awtistiaeth a'r cynllun lleol.

Amcanion Llesiant y mae'r gwaith hwn yn cyfrannu tuag atynt –

- **Mwynhau bywyd hapus, iach a diogel**
- **Derbyn addysg o'r radd flaenaf fydd yn caniatáu i ni wneud yr hyn y dymunwn ei wneud**
- **Cael byw mewn cartrefi o ansawdd o fewn eu cymunedau**
- **Cael byw gydag urddas ac yn annibynnol gyhyd ag sy'n bosib.**

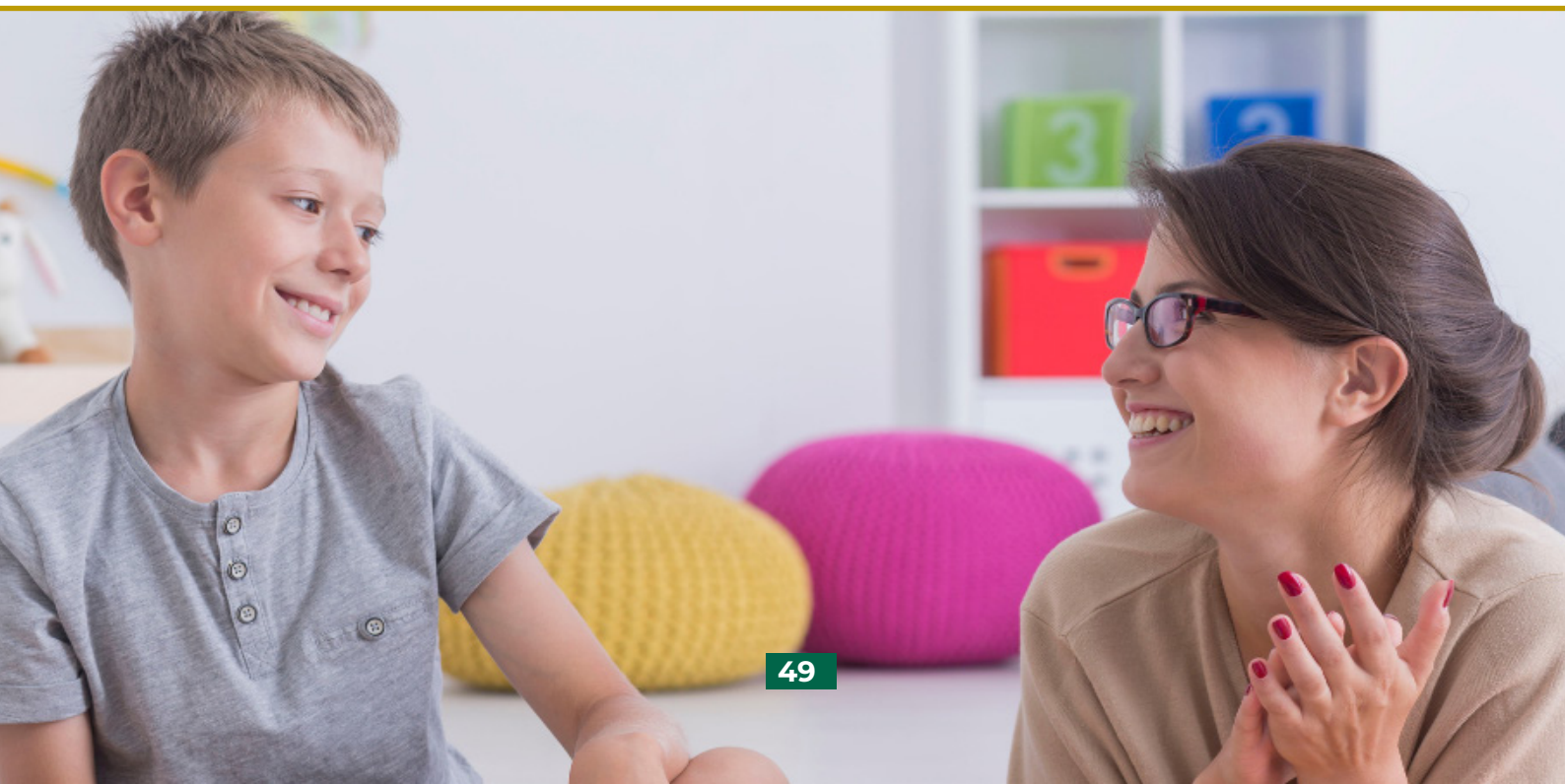

Blaenoriaeth Gwella 7

Rhoi pobl Gwynedd yn ganolog i bopeth yr ydym yn ei wneud.

Fel y nodwyd yn flaenorol, mae'r Cyngor eisoes yn cyflawni amrediad eang o weithgareddau, sy'n ceisio sicrhau ein bod yn cyflawni'r weledigaeth sydd gennym. Ond nid da lle gellir gwell, rydym yn cydnabod fod yna enghreifftiau lle nad ydym yn edrych ar bethau drwy lygaid ein trigolion bob tro, ac mae angen sicrhau fod hynny'n digwydd ymhob man o fewn y Cyngor.

Nid yw hynny yn golygu gwneud pob dim i bawb wrth gwrs, gan nad yw adnoddau yn caniatáu i ni wneud hynny. Mae'n golygu ein bod yn blaenoriaethu'r pethau hynny sydd bwysicaf i'n cymunedau, ac yn sicrhau bod yr adnoddau prin sydd gennym yn cyfrannu at wneud yr hyn sydd bwysicaf i bobl Gwynedd (gan dderbyn y bydd y blaenoriaethu, yn anochel, yn golygu peidio â chyflawni dyheadau pawb).

Mae'r pwysu a mesur yma hefyd yn gorfod digwydd ar adeg pan fo'r arian sydd ar gael i wasanaethau yn lleihau'n sylweddol. Yn hynny o beth, bydd angen sicrhau fod yr arian yn cael ei ddefnyddio i gyflawni'r pethau pwysicaf.

Sut fyddwn ni'n cyflawni hyn?

1. Cymunedau Glân a Thaclus

Adran Priffyrdd a Bwrdeistrefol

Byddwn yn cydweithio gyda thrigolion a chymunedau Gwynedd drwy ymgysylltu er mwyn datblygu Cynllun Gweithredu i gyd-fynd â'r flaenoriaeth yma gan ehangu a datblygu partneriaethau cymunedol i wella ansawdd ac edrychiad y sir e.e:

- strydoedd glan a deniadol
- ffyrdd a llwybrau cerdded mewn cyflwr da
- timau gwaith lleol er mwyn cyflawni'r gwaith
- trafodaeth am yr egwyddorion a chymunedau gweithredu drwy ymgysylltu â'r gymuned a'r staff
- llunio cynllun gweithredu, darganfod dyheadau a rhanddeiliaid posib ar lefel cymunedol.

Yn ystod 2021/22 rydym wedi:

- cychwyn ar y gwaith cynllunio ar gyfer ymgysylltu gyda thrigolion a chymunedau Gwynedd, gan gynnwys ymchwilio i mewn i'r dulliau mwyaf effeithiol o gynnal cynllun ymgysylltu llwyddiannus
- ymgysylltu gyda staff y Cyngor er mwyn casglu barn ar sut y gallwn sicrhau cymunedau glan a thaclus.

Amcanion Llesiant y mae'r gwaith hwn yn cyfrannu tuag atynt –

- Cael manteisio ar harddwch amgylcheddol naturiol y sir.



2. Gweithredu Rhaglen waith Cynllun Ffordd Gwynedd (Arfogi unedau i roi “Ffordd Gwynedd” ar waith)

Adran Cefnogaeth Gorfforaethol

Ein cyfrifoldeb ni fel Cyngor yw sicrhau, wrth i ni ddarparu ein gwasanaethau, mai **anghenion pobl Gwynedd** sy'n llywio sut y byddwn yn cynnig y gwasanaethau hynny. Trwy wneud hyn fe ddylem osgoi unrhyw drefniadau gwaith diangen. Rydym eisoes yn herio timau gwasanaeth i adlewyrchu ar eu trefniadau gwaith presennol ac i herio a ydynt yn rhoi pobl Gwynedd yn ganolog ac ystyried a oes lle i wella.

Cefnogwyd rheolwyr i ddeall y cyswllt agos rhwng diwylliant Ffordd Gwynedd a gofynion Deddf Llesiant Cenedlaethau'r Dyfodol ac mae swydd-ddisgrifiadau diwygiedig wedi'u cytuno arnynt ar gyfer rheolwyr ac arweinyddion tîm yn ogystal â gweddill staff y Cyngor sydd yn cadarnhau'r ymddygiadau disgwylidig ohonynt.

Yn ystod 2022/23 byddwn yn:

- adolygu canlyniadau hunan-asesiad o sut mae dulliau gwaith a'r diwylliant yn gwreiddio gan adnabod rhaglen waith ar gyfer gyrru'r diwylliant hwnnw yn ei flaen ymhellach fyth
- ail-afael yn yr adolygiadau gwasanaeth hynny sydd wedi'u hoedi yn sgil yr argyfwng Covid-19.

Amcanion Llesiant y mae'r gwaith hwn yn cyfrannu tuag atynt –

- Mae'r prosiect hwn yn newid y ffordd y mae staff y Cyngor yn cynllunio ac yn darparu gwasanaethau i bobl Gwynedd, ac felly mae'n hanfodol er mwyn gwireddu'r holl amcanion llesiant.



3. Sicrhau bod rheolwyr yn arddel eu rôl Iechyd a Diogelwch yn effeithiol

Adran Cefnogaeth Gorfforaethol

Mae angen i ni sicrhau bod ein trefniadau gwarchod Iechyd a Diogelwch yn gadarn, a thra bod gennym drefniadau aeddfed o fewn y Cyngor mae gennym bryder bod yna bocedi lle mae yna gyfle i wella trefniadau gweithredol.

Yn ystod 2022/23 byddwn yn edrych ar amcanion penodol ar gyfer yr elfennau a ganlyn a fydd, pan wedi eu cyfuno, yn greiddiol i fframwaith o reoli Iechyd a diogelwch yn effeithiol, sef:

- arweinyddiaeth glir a gweledol ar faterion Iechyd a diogelwch
- cael systemau effeithiol a chymesurol ble gellir cynhyrchu data byw a synhwyrol i gefnogi rheolaeth Iechyd a diogelwch a chefnogi arloesedd
- cael y gweithlu (ar bob lefel) yn wybodus ac yn gymwys i'w rôl ac wedi eu hyfforddi yn y risgiau y maent yn wynebu yn y gwaith, gan sicrhau argaeledd at gyngor cymwys amserol i gynghori ar risgiau arbenigol / datblygiadau diweddaraf ac arloesol yn y maes
- creu rhwydwaith, strwythurau a chymuned ar gyfer ymgynghori, cyfathrebu a gwneud penderfyniadau ar faterion Iechyd a diogelwch, nid yn unig yn fewnol, ond hefyd ymysg rhyng-ddeiliad megis y trydydd sector, contractwyr a chyflenwyr
- sefydlu cyfundrefn effeithiol o fonitro, dysgu o gamgymeriadau, gan ddatblygu ac esblygu yn barhaus.

Amcanion Llesiant y mae'r gwaith hwn yn cyfrannu tuag atynt –

- Mae'r prosiect hwn yn newid y ffordd y mae staff y Cyngor yn cynllunio ac yn darparu gwasanaethau i bobl Gwynedd, ac felly mae'n hanfodol er mwyn gwireddu'r holl amcanion Llesiant.



4. Cynllunio'r Gweithlu

Adran Cefnogaeth Gorfforaethol

Er mwyn sicrhau fod y Cyngor mewn sefyllfa i ddarparu gwasanaethau sydd yn rhoi pobl Gwynedd yn y canol bob amser, rhaid sicrhau fod gennym y staff iawn yn y lle iawn gyda'r sgiliau iawn.

Er bod Covid-19 wedi amlygu gweithlu effeithiol ac ymroddedig, mae'r cyfnod hefyd wedi amlygu heriau denu a chadw staff ar draws y Cyngor. Mae recriwtio i feysydd gofal a chefnogi teuluoedd yn benodol wedi profi yn anodd, gan beri risgiau i'n gallu i gyfarfod cyfrifoldebau statudol ar ran y Cyngor ym maes diogelu, gofal a chymorth.

Mae'n rhaid i ni sicrhau fod gennym ddigon o weithwyr â'r sgiliau angenrheidiol er mwyn ymdopi gyda'r angen cynyddol sy'n debygol o godi yn y dyfodol. Golyga hynny fod angen i ni edrych ar ein hymarferion recriwtio, hyfforddi staff yn barhaus, gwerthuso eu perfformiad, a meithrin a datblygu eu talent.

Sefydlwyd sicrwydd tymor hir ar gyfer y Cynllun Prentisiaethau a'r Cynllun Rheolwyr ac Arbenigwyr Yfory yn ystod y flwyddyn a fu ac mae'r Cynllun Datblygu Talent mewnol wedi'i lunio fel fframwaith ar gyfer y dyfodol.

Yn ystod 2022/23 byddwn yn:

- ymestyn y Cynllun Prentisiaethau i gynnwys niferoedd uwch o brentisiaid gan gydweithio efo cyflogwyr allanol lleol i ddarparu profiadau gwaith
- gweithredu'r Cynllun Datblygu Talent mewnol ar draws holl adrannau'r Cyngor
- parhau i gynnal ymgyrchoedd recriwtio lleol #GalwGofalwyr ar draws y sir, gan dreialu syniadau a dulliau newydd yn ogystal
- cydweithio'n agos hefo timau rheoli'r adrannau er mwyn cytuno ar drefniadau sefydlog i adnabod bylchau mewn sgiliau ac arbenigedd a ragwelir dros y 5-10 mlynedd nesaf ac i gymryd camau rhagweithiol i'w cyfarch
- edrych yn benodol ar y sefyllfa recriwtio yn y meysydd gofal cymdeithasol plant a gofal oedolion, gan edrych ar ffyrdd i gynyddu capasiti a gwydnwch ein gweithlu.

Fel rhan o'r gwaith i recriwtio, hyfforddi a meithrin talent staff, yn ystod 2022/23 bydd yr Adran Cefnogaeth Gorfforaethol, Adran Plant a Chefnogi Teuluoedd ac Adran Oedolion a Llesiant yn cydweithio er mwyn cyflawni'r flaenoriaeth hwn.

Amcanion Llesiant y mae'r gwaith hwn yn cyfrannu tuag atynt –

- Mae'r prosiect hwn yn newid y ffordd y mae staff y Cyngor yn cynllunio ac yn darparu gwasanaethau i bobl Gwynedd, ac felly mae'n hanfodol er mwyn gwireddu'r holl amcanion Llesiant.

5. Cyflawni arbedion

Adran Cyllid a Thechnoleg Gwybodaeth

Mae gan y Cyngor drefniadau cynllunio ariannol da, sydd eisoes wedi adnabod llawer o arbedion effeithlonrwydd er mwyn isafu'r toriadau gwasanaeth i drigolion Gwynedd.

Mae'r gwaith sydd eisoes wedi ei gyflawni dros nifer o flynyddoedd yn awgrymu ein bod wedi cynaeafu cyfran helaeth o'r arbedion effeithlonrwydd sydd ar gael, ond mae angen parhau i fonitro cynlluniau cymeradwy holl adrannau'r Cyngor er mwyn sicrhau fod y swmp o'r arbedion arfaethedig yn cael eu cyflawni.

Ar ôl cyfnod hir o ddarganfod a chyflawni arbedion, sydd dros £32m yn y cyfnod ers 2015/16, mae'r cynlluniau bellach gymaint yn anoddach i'w gwireddu gyda phrosiectau effeithlonrwydd yn llawer mwy o waith na thorri gwasanaethau. Nôl yn Ionawr 2021 adolygwyd yr holl gynlluniau arbedion er mwyn asesu pa rai oedd yn anghyraeddadwy, a lluniwyd rhaglen ddiwygiedig o arbedion. Ymhellach, adolygwyd cynlluniau arbedion 2022/23 yn Ionawr 2022 er mwyn asesu y cynlluniau oedd yn ymarferol i'w gwireddu drwy ddileu ac ail-broffilio rhai o'r cynlluniau. Drwy'r trefniadau cadarn sydd gennym i fonitro sut y mae adrannau yn cyflawni arbedion, byddwn yn sicrhau bod y rhaglen ddiwygiedig yma yn cael ei chyflawni.

Mae'r rhagolygon ariannol ansicr ar gyfer 2022/23, fel sydd wedi ei fynegi yn yr adroddiad Strategaeth Cyllideb 2022/23 i Gabinet 28 Medi 2021, o ganlyniad i newidiadau i'r hinsawdd ariannol ac economaidd ynghyd â diffyg gwybodaeth. Yn wyneb yr ansicrwydd dylid cadw'r flaenoriaeth wella cyflawni arbedion ar gyfer 2022/23. Bydd adolygiad pellach o'r arbedion yn cael ei gynnal wrth sefydlu cyllideb 2022/23 i asesu cynlluniau sydd ddim yn gwireddu a rhai sydd yn cael eu hystyried i fod yn anodd ei chyflawni sydd wedi eu rhaglennu ar gyfer 2022/23. Byddwn hefyd yn cefnogi adrannau gyda chostau trawsffurfio, wrth iddynt gyflwyno trefniadau gwaith newydd.

Amcanion Llesiant y mae'r gwaith hwn yn cyfrannu tuag atynt –

- Mae'r prosiect hwn yn newid y ffordd y mae staff y Cyngor yn cynllunio ac yn darparu gwasanaethau i bobl Gwynedd, ac felly mae'n hanfodol er mwyn gwireddu'r holl amcanion Llesiant.

6. Cryfhau cyfathrebu ac ymgysylltu Adran Priffyrdd a Bwrdeistrefol

Mae'r Adran Priffyrdd a Bwrdeistrefol yn weledol iawn gydag agweddau'r gwasanaethau yn cyffwrdd ar bob trigolyn drwy'r sir. Gellir ychwanegu gwerth at waith yr adran drwy gynlluniau cyfathrebu ac ymgysylltu effeithiol; er enghraifft ymgyrchoedd atal mân sbwriel neu faw ci, neu ymgyrchoedd a chanllawiau i annog ail ddefnyddio, ail bwrpasu a lleihau gwastraff. Mae hefyd yn hynod bwysig fod trigolion yn hyderus yng ngwasanaethau'r adran a bod eu pryderon ac ymholiadau yn cael eu hymdrin â nhw'n effeithiol. Byddwn yn sicrhau bod trefniadau ymateb amserol ac ystyrlon mewn lle a byddwn yn:

- adolygu trefniadau cyfredol o gyfathrebu ac ymateb i ymholiad
- amlygu ble mae diffygion/llefydd gwella
- sefydlu grŵp tasg gyda chynrychiolaeth o swyddogion ynghyd â Galw Gwynedd
- adnabod mesurau er monitro.

Yn ystod 2021/22 rydym wedi:

- sefydlu Grŵp Tasg gyda chynrychiolwyr trawsadrannol er mwyn cychwyn ar y gwaith o gryfhau ein ffrydiau cyfathrebu ac ymgysylltu
- mapio prosesu er sicrhau eu bod yn gywir a chyfredol
- adnabod bod angen gwell defnydd o'n system fewnol er cryfhau ein ffrydiau cyfathrebu gyda thrigolion Gwynedd
- adnabod prosiectau newydd er mwyn cryfhau ein ffrydiau cyfathrebu.

Amcanion Llesiant y mae'r gwaith hwn yn cyfrannu tuag atynt –

- Cael manteisio ar harddwch amgylcheddol naturiol y sir.

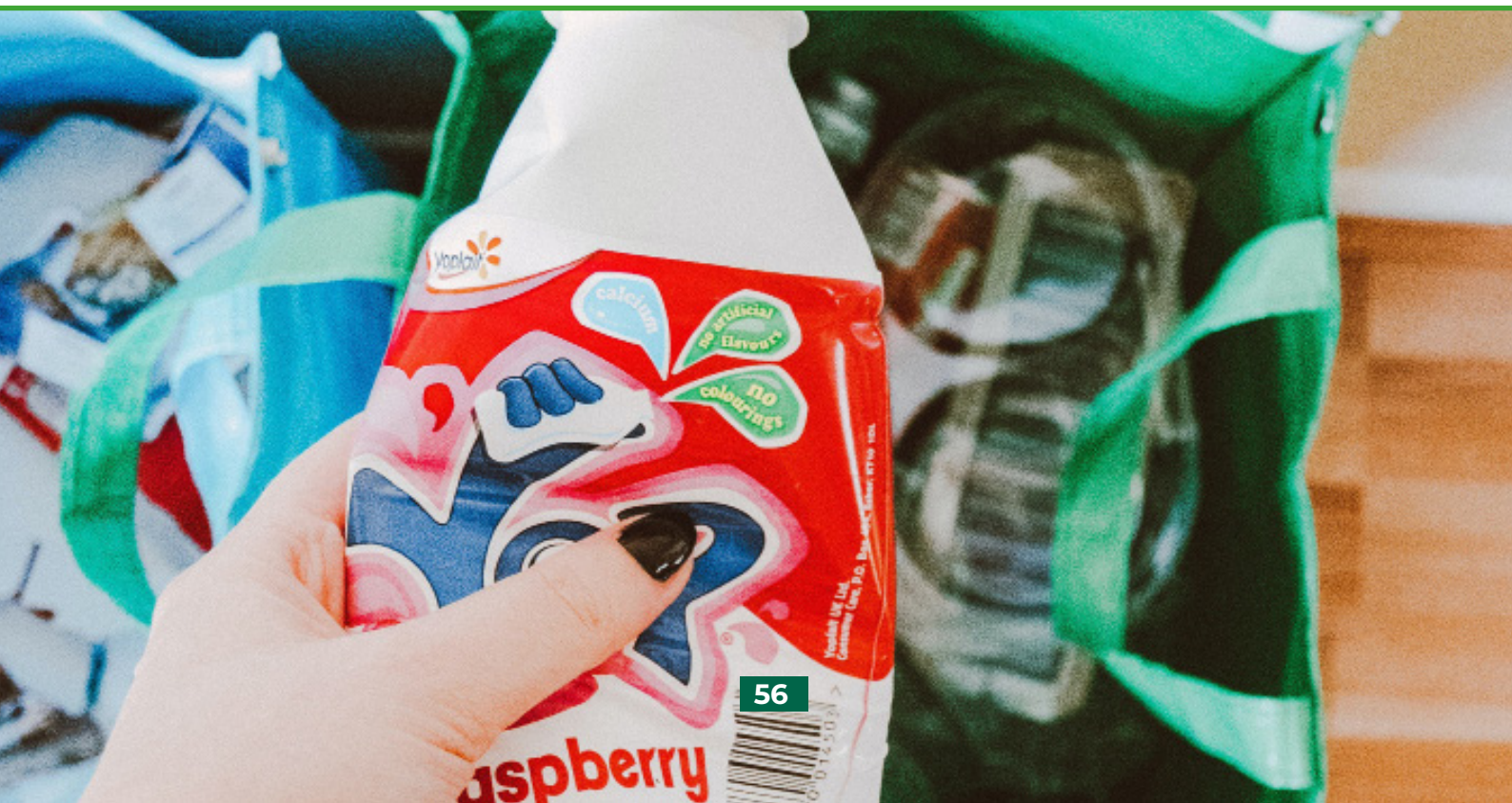

7. Capasiti Gwarchod y Cyhoedd Adran Amgylchedd

Yn sgil argyfwng Covid-19, mae wedi dod yn fwy amlwg pa mor bwysig yw rôl ein Gwasanaethau Gwarchod y Cyhoedd wrth warchod iechyd ein cymunedau, ond hefyd wrth gynghori a chefnogi busnesau'r sir.

Mae'r profiadau yn ystod y cyfnod argyfwng wedi amlygu diffyg gwydnwch yng Ngwasanaethau Gwarchod y Cyhoedd yn sgil blynyddoedd o doriadau.

Yn ystod 2021/22 cynhaliwyd adolygiad o strwythurau Gwasanaethau Gwarchod y Cyhoedd er mwyn asesu'r anghenion yn llawn. Mae'r adolygiad wedi adnabod 4 gweithred ar gyfer cyfarch anghenion y Gwasanaethau, sef:

- darparu cyllideb dros dro i hwyluso parhad y Gwasanaeth Profi, Olrhain a Diogelu
- cyflogi 3 hyfforddai gwarchod y cyhoedd am gyfnod dros dro o 3 mlynedd i gynllunio ar gyfer dilyniant
- darparu cyllideb barhaol ar gyfer creu swyddi Arweinyddion Tîm (x6) o fewn y capasiti staff presennol; yn unol ag egwyddorion haenau rheolaethol y Cyngor
- codi lefelau cyflog 13 o swyddogion cymwys iechyd yr amgylchedd / gwarchod y cyhoedd / safonau masnach fel eu bod yn fwy cymharol gyda chyflogau swyddi tebyg mewn awdurdodau eraill yn y Gogledd.

Yn ystod 2022/2023, bydd y bidiau am arian yn cael eu cyflwyno ac os yn llwyddiannus byddant yn cael eu rhoi ar waith er mwyn cynyddu capasiti i gefnogi a gwarchod trigolion a busnesau Gwynedd.

Amcanion Llesiant y mae'r gwaith hwn yn cyfrannu tuag atynt –

- **Mwynhau bywyd hapus, iach a diogel**



Blaenoriaeth Gwella 8

Ymateb i'r argyfwng newid hinsawdd.

Yn ei gyfarfod ar 7 Mawrth 2019 bu i'r Cyngor ystyried cynnig yn ymwneud â newid hinsawdd ac fe benderfynwyd y dylid gwneud popeth o fewn ein gallu i sicrhau bod y sir yn parhau i fod yn gartref bywiog, hyfyw a chynaliadwy i'n plant ac i blant ein plant am genedlaethau i ddod. Byddem yn gwneud hyn drwy:

- Ddatgan Argyfwng Hinsawdd
- Ymrwymo i gymryd camau pendant i leihau allyriadau carbon ac ymdrechu am ddyfodol di-garbon
- Chwilio am ffyrdd arloesol o gyflawni targedau di-garbon
- Adrodd yn ôl ymhen 6 mis ar y camau cadarnhaol y mae'r Cyngor wedi eu cymryd i leihau allyriadau carbon; a
- Galw ar Lywodraethau Cymru a San Steffan i ddarparu'r pwerau a'r adnoddau angenrheidiol i gyflawni'r targed o Wynedd di-garbon erbyn 2030.

1. Cynllun Gweithredu Newid Hinsawdd

Adran Amgylchedd

Wedi i argyfwng Covid-19 dorri ar draws y gwaith yma, penderfynodd y Cabinet ar ddechrau 2021 i ddarparu cyllid unwaith ac am byth er mwyn penodi Rheolwr Rhaglen Newid Hinsawdd am gyfnod cychwynol o 12 mis i arwain y gwaith o ddod a'r cynllun hwn at ei gilydd.

Sefydlwyd Bwrdd Newid Hinsawdd trawsadrannol hefyd i lywio'r gwaith. Mae'r Bwrdd wedi bod yn gweithio i adnabod lle allwn ni gael yr ardrawiad mwyaf wrth leihau ein heffaith ni fel corff ar yr amgylchedd ac i adnabod unrhyw fylchau yn ein gwaith hyd yma.

Cynhaliwyd cyfarfod gydag aelodau'r Cyngor drwy ddulliau rhithwir er mwyn iddynt gael cynnig eu syniadau a disgwylir y byddwn wedi mabwysiadu Cynllun Gweithredu erbyn diwedd Mawrth 2022. Yn 2022/23 byddwn yn dechrau gweithredu yn unol â'r addewidion sydd wedi eu nodi yn y cynllun.

Amcanion Llesiant y mae'r gwaith hwn yn cyfrannu tuag atynt –

- Cael manteisio ar harddwch amgylcheddol naturiol y sir.



Yn olaf...



Bydd Strategaeth Ariannol y Cyngor, a'r gyllideb, yn cael eu trafod gan y Cyngor yn ei gyfarfod ar 3 Mawrth 2022. Yr rhain fydd ein sylfaen ar gyfer medru ceisio cyflawni'r Blaenoriaethau Gwella uchod, wrth geisio dygymod hefyd gyda'r cynnydd parhaus yn y galw am ein gwasanaethau.

Yn anorfod, mae'r Strategaeth Ariannol yn mynd i fod yn ddibynnol ar y blaenoriaethau a nodir uchod. Bydd y Strategaeth Ariannol gyflawn i'w gweld ar wefan y Cyngor ar ôl ei mabwysiadu gan y Cyngor.

